

# JOFICO

Jordan French Insurance Company



# جوفيكو

الشركة الأردنية الفرنسية للتأمين

التاريخ: 2025/11/19

اشارتنا رقم: ج/م/2850/2025

السادة هيئة الاوراق المالية المحترمين،

عمان - الأردن

تحية طيبة وبعد،

الموضوع: التقرير السنوي والبيانات المالية للعام 2024

إشارة الى الموضوع أعلاه ولاحقا لكتابنا رقم ج/م/2025/759 بتاريخ 2025/03/26 والمتضمن مسودة التقرير السنوي والبيانات المالية، نرفق لكم طيه التقرير السنوي والبيانات المالية للعام 2024 متضمنًا تعديلات على بعض الإيضاحات لتتوافق مع نماذج البنك المركزي بصورتها النهائية للشركة، وذلك بعد الحصول على موافقة البنك المركزي الاردني المرفقة.

مع فائق التحيات والتمنيات،،،

د. عوده سليمان ابوجوده  
الرئيس التنفيذي

مرفقات

ب ش/ب ق

+962 6 5 600 200

+962 6 5 600 210

+962 790 767676

info@jofico.com

www.jofico.com

P.O.Box. 3272 Amman, 11181 Jordan

Building #124, Al-Shmesani,

Al-Shareef Abdul Hameed Sharaf St.

joficoinsurance

Since  
1976



الرقم: ١٩٠٢٧ / ١/١٧  
التاريخ: ١٤٤٧/٥/٢٦ هـ  
الموافق: ٢٠٢٥/١١/١٧ م

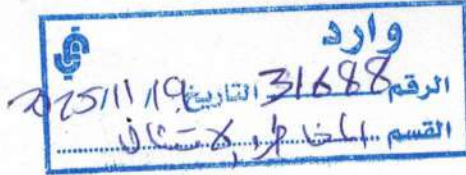

السادة الشركة الأردنية الفرنسية للتأمين المحترمين

الموضوع: البيانات المالية الختامية لعام ٢٠٢٤

تحية طيبة وبعد،

بالإشارة الى كتابكم رقم (ج/م/٥٧٧/٢٠٢٥) تاريخ ٢٠٢٥/٠٢/٢٧، ومرفقه البيانات

المالية الختامية لشركتكم لعام ٢٠٢٤ والمقررة من مجلس إدارة الشركة والمصادق عليها من قبل المحاسب القانوني الخارجي للشركة، والمراسلات مع المعنيين لديكم التي كان آخرها البريد الالكتروني الوارد بتاريخ ٢٠٢٥/١١/٠٤، وبعد الاطلاع على تلك البيانات وفي ضوء رأي المحاسب القانوني الخارجي حولها، فإنه يمكنكم استكمال الإجراءات المتعلقة بنشر البيانات المالية وبما ينسجم مع القوانين والتشريعات النافذة مع التأكيد على ضرورة الإفصاح عن مكونات هامش الملاءة في إيضاح إدارة رأس المال.

وتفضلوا بقبول فائق الاحترام،

المحافظ  
د. عادل الشركس

# JOFICO

JORDAN FRENCH INSURANCE CO. (P.L.C.)



# جوفيكو

الشركة الأردنية الفرنسية للتأمين (م.ع.م.)



## التقرير السنوي و البيانات المالية لسنة 2024

عام 49 ل







حضرة صاحب الجلالة الهاشمية الملك  
عبد الله الثاني ابن الحسين المعظم  
حفظه الله ورعاه





حضرة صاحب السمو الملكي ولي العهد  
الأمير الحسين ابن عبد الله الثاني المعظم  
حفظه الله ورعاه







مؤسس الشركة المرحوم  
وائل أيوب زعرب



تقرير مجلس الإدارة السنوي التاسع والأربعون  
عن أعمال الشركة للسنة المنتهية  
في 31 كانون الأول 2024

عنوان الشركة

الإدارة العامة

عمان - الشميساني شارع الشريف عبد الحميد شرف

ص.ب 3272 عمان 11181 الأردن

هاتف: 5600200 - 9626

فاكس: 5600210 - 9626

البريد الإلكتروني: info@jofico.com

الموقع الإلكتروني: www.jofico.com

## فهرس المحتويات

المحتويات	لصفحة
نبذة تعريفية عن الشركة	11
أعضاء مجلس الإدارة	12
كلمة رئيس مجلس الإدارة	13
تقرير مجلس الإدارة	14
أنشطة الشركة الرئيسية	14
الأماكن الجغرافية للشركة وعدد الموظفين في كل منها	14
حجم الاستثمار الرأسمالي في الشركة	15
الشركات التابعة	15
أسماء أعضاء مجلس الإدارة ونبذة تعريفية عن كل منهم	15
أسماء أشخاص الادارة التنفيذية العليا ونبذه تعريفية عن كل منهم	21
كبار مالكي أسهم الشركة 5% فأكثر من رأسمال الشركة وعدد الأسهم المملوكة لكل منهم	22
الوضع التنافسي للشركة ضمن قطاع التأمين	22
درجة الاعتماد على موردين محددين أو عملاء رئيسيين	22
وصف لأي حماية حكومية أو امتيازات تتمتع بها الشركة	22
القرارات الصادرة عن الحكومة أو المنظمات الدولية أو غيرها التي لها أثر مادي على عمل الشركة أو منتجاتها أو قدرتها التنافسية	23
الهيكل التنظيمي للشركة والشركة التابعة	24 - 23
عدد موظفي الشركة وفئات مؤهلاتهم العلمية	24
مصفوفة الدورات التدريبية وأعداد المتدربين لموظفي الشركة	25
المخاطر التي تتعرض لها الشركة	26
الإنجازات التي حققتها الشركة خلال العام 2024	27
الأثر المالي لعمليات ذات طبيعة غير متكررة	27
السلسلة الزمنية للأرباح أو الخسائر المتحققة والأرباح الموزعة وصافي حقوق المساهمين وأسعار الورقة المالية	27
تحليل المركز المالي ونتائج الاعمال خلال السنة المالية 2024	27
الخطة المستقبلية لعام 2025	29
أتعاب مدقق الحسابات المستقل	29
عدد الأوراق المملوكة من قبل أعضاء مجلس الإدارة وأشخاص الإدارة التنفيذية العليا وأقاربهم.	30
المزايا والمكافآت التي يتمتع بها كل من رئيس وأعضاء مجلس الإدارة وأشخاص الإدارة التنفيذية العليا.	32
التبرعات والمنح خلال السنة المالية 2024	33
تعاقبات مجلس الادارة والادارة التنفيذية	33
مساهمة الشركة في حماية البيئة	34
مساهمة الشركة في خدمة المجتمع المحلي	34
الاقارارات	41
دليل الحوكمة	43
تقرير الحوكمة	64
البيانات المالية للشركة وتقرير المحاسب القانوني المستقل للسنة المنتهية في 2024/12/31	74

## نبذة تعريفية عن الشركة الأردنية الفرنسية للتأمين

تأسست "جوفيكو" الشركة الأردنية الفرنسية للتأمين عام 1976 بالتعاون مع (Compagnie Financière Du Groupe Victoire) برأس مال مقداره 250,000 دينار آنذاك، وتعد من أهم الشركات الرائدة في قطاع التأمين حتى يومنا هذا، وحرصت جوفيكو على ترسيخ اسمها كأحد المساهمين في تنمية قطاع التأمين في الأردن حيث تتبنى رؤية تتمحور حول السعي للتميز في تقديم خدماتها التأمينية بمرونة وشفافية عاليتين، كما تسعى لبناء علاقة طويلة الأمد مع عملائها لتقديم لهم كل ما هو جديد ومستحدث في سوق التأمين.

لدينا في جوفيكو مجموعة من القيم الأساسية التي توجه نهجنا في ممارسة الأعمال ونهدف بأن نكون محطة واحدة تلبي كافة الاحتياجات والحلول التأمينية للعملاء، حيث يتخذ فريقنا المختص ذو الخبرة الطويلة تقنية استشارية استباقية لفهم المخاطر وحل المشاكل والتوصية بالحماية التأمينية التي تناسب احتياجات العميل بأسعار تنافسية، وبأعلى مستوى من الخدمة، حيث منحت خبرتنا على مدار الأربعة عقود الماضية شركتنا ميزة تنافسية في تقديم وإدارة الخدمات التأمينية لكبرى المؤسسات والقطاعات في المملكة الأردنية الهاشمية.

### رؤيتنا

أن نكون شركة رائدة في مجال تقديم الخدمات التأمينية الشاملة والمتكاملة وبمستوى عالي من التميز.

### رسالتنا

- المحافظة على مستوى عالي من الخدمة لتعزيز مكانة الشركة في قطاع التأمين من خلال مواكبة التطور المستمر في تكنولوجيا المعلومات والاستثمار في الكادر البشري.
- توفير برامج تأمينية مرنة تلبي احتياجات العملاء المتغيرة وبأسعار منافسة تدعم الاستقرار المالي للشركة وبما يسهم في زيادة الحصة السوقية للشركة.

### قيمنا

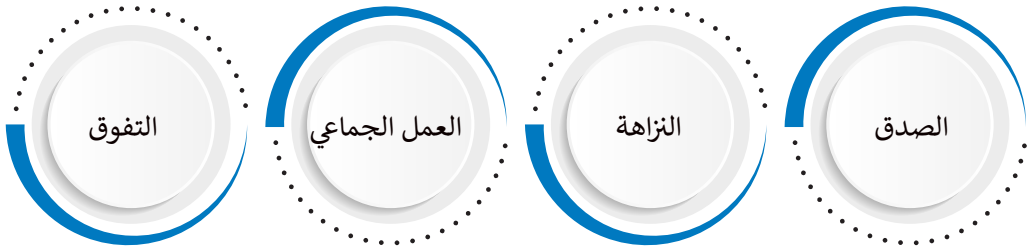



## أعضاء مجلس الإدارة

### رئيس مجلس الإدارة

السيد أيمن شفيق فرحان جميعان.

### نائب رئيس مجلس الإدارة

السادة شركة المشرق للتأمين.  
ويمثلها سعادة د. نصار حسن سالم القيسي.

### أعضاء مجلس الإدارة

معالي السيد مروان صلاح محمد جمعة جمعة.

د. وليد وائل أيوب زعرب.

د. وسيم وائل أيوب زعرب.

السيد أيوب وائل أيوب زعرب.

الأستاذ غسان زهدي عبد المجيد بركات.

السيد فواز يوسف إبراهيم غانم.

السادة مديرية الأمن العام ويمثلها:

العقيد م. محمد جميل يوسف شابسوغ حتى تاريخ 3/1/2024. (الدورة التاسعة لمجلس الإدارة)  
العميد عبدالله أحمد محمد السواعير اعتباراً من 15/4/2024. (الدورة التاسعة لمجلس الإدارة) و اعتباراً من  
2/10/2024 الدورة العاشرة لمجلس الإدارة.

السادة صندوق الادخار والتعاون لأفراد الأمن العام

ويمثلها العقيد علي أحمد صالح خريسات.

السادة القيادة العامة للقوات المسلحة الأردنية.

ويمثلها العميد م. غسان محمد عبد ربه القطاونة.

### الرئيس التنفيذي

د. عودة سليمان محمد أبو جودة

### المحاسب القانوني المستقل

السادة مجموعة العثمان الدولية

\* مدرج ضمن التقرير نبذة تعريفية لأعضاء مجلس الإدارة، علماً بأنه تم انتخاب أعضاء مجلس الإدارة للدورة  
العاشرة بتاريخ 3/10/2024.

بِسْمِ اللَّهِ الرَّحْمَنِ الرَّحِيمِ

حضرات السادة المساهمين الأفاضل،

أحييكم وأرحب بكم جميعاً أخوة أعزاء، بالأصالة عن نفسي وبالنيابة عن زملائي أعضاء مجلس الإدارة الكرام، راجياً لكم ولشركتكم الزاهرة كل الرفعة ودوام الارتقاء.

يسعدني أن أقدم لكم تقريرنا السنوي والذي يظهر أعمال ونتائج الشركة للعام المنتهي في 31/12/2024.

رغم التحديات الاقتصادية التي تشهدها المنطقة والتي لا زالت تلقي بظلالها على شركات التأمين، إلا أننا وبتوفيق من المولى الكريم والعمل الحرفي الدؤوب تمكنا من تعزيز الموقف المالي للشركة، وذلك بفضل الله أولاً والسمعة الطيبة للشركة والمهنية العالية التي تتمتع بها الإدارة التنفيذية مدعمين بمجلس إدارة متفهم وقادر وبجهود كافة الزملاء العاملين في الشركة وحرصهم على تقديم أفضل ما لديهم، جعلنا نحتل مركز متقدم بين الشركات في سوق التأمين الأردني، مما جعل عملائنا جميعاً وفي مقدمتهم الأجهزة الأمنية الغالية على قلوبنا يدركون بأننا فعلاً حريصون على أموالهم وممتلكاتهم وأولونا ثقتهم التي نقدرها ونعززها.

أما على صعيد قواعد وأسس الحوكمة فإن الشركة مستمرة في تطبيقها وفقاً للمتطلبات التشريعية الصادرة عن الجهات الرقابية.

ختاماً أتوجه بالشكر الجزيل للسادة المساهمين الأفاضل على ثقتكم المتجددة بنا ودعمكم لمجلس الإدارة والإدارة التنفيذية ونعاهدكم ببذل جهوداً مضاعفة والمضي معاً في هذه المسيرة نحو مستقبل أكثر إشراقاً بإذن الله تعالى، راجياً من الله أن يوفقنا في تحقيق أهداف الشركة والحفاظ على حقوق مساهميها. كما أتقدم بالشكر الجزيل لعملائنا الأفاضل على ثقتهم الغالية ودعمهم لمسيرتنا كما أشكر جميع موظفينا على جهودهم المتواصلة وتفانيهم في خدمة شركتهم في سبيل تحقيق أهداف الشركة رغم الظروف الاقتصادية الصعبة.

نسأل الله التوفيق لنا وإياكم لخدمة أردننا الحبيب تحت ظل حضرة صاحب الجلالة الهاشمية الملك عبد الله الثاني ابن الحسين المعظم حفظه الله ورعاه.

والسلام عليكم ورحمة الله وبركاته

رئيس مجلس الإدارة

أيمن شفيق جميعان



## تقرير مجلس الإدارة

### السادة المساهمين الكرام

يسر مجلس إدارة الشركة الأردنية الفرنسية للتأمين أن يقدم لكم تقريره السنوي التاسع والأربعون عن أعمال الشركة وانجازاتها لعام 2024 بما في ذلك الميزانية العمومية وبياني الأرباح والخسائر والتدفقات النقدية 2024.

وصف لأنشطة الشركة الرئيسية وأماكنها الجغرافية وعدد الموظفين في كل منها وحجم الاستثمار الرأسمالي

### أنشطة الشركة الرئيسية

تعد شركتنا هي من الشركات الرائدة في مجال التأمين، وأصبحت حالياً من كبرى الشركات المنافسة والمميزة في هذا المجال وتتلخص أنشطة الشركة في كافة أنواع التأمينات العامة بالإضافة الى التأمين على الحياة.

حيث واصلت الشركة في تعزيز دورها الريادي، من خلال التركيز على جودة الخدمات والمنتجات المبتكرة ذات القيمة المضافة لعملائها، وتنوع قنوات تقديمها وتقنياتها المتطورة، وتعزيز المبادرات التسويقية لخدمات الشركة، مما عزز من سمعة الشركة الراسخة بالابتكار والتجديد والتطوير.

### أعمال التأمين على الحياة:

التأمينات على الحياة.	التأمينات المرتبطة استثمارياً.
تأمين دفعات الحياة.	التأمين الصحي الدائم.

### أعمال التأمينات العامة:

التأمين الطبي.	تأمين المركبات.
التأمين البحري والنقل.	تأمين الحوادث.
تأمين الطيران.	التأمين من المسؤولية.
تأمين من الحريق والأضرار الأخرى للممتلكات.	تأمين الائتمان.
تأمين الخسائر المالية المختلفة	تأمين المساعدة.

### الأماكن الجغرافية للشركة وعدد الموظفين في كل منها

تمارس الشركة أعمالها من خلال المركز الرئيسي للشركة في مدينة عمان وفروعها وقد بلغ عدد الموظفين لدى الشركة وفروعها داخل المملكة (109) كما في 31 كانون الأول 2024، علماً بأنه لا يوجد للشركة فروع خارج المملكة الأردنية الهاشمية، وكما هو مبين بالجدول أدناه، علماً بأن عنوان الشركة التابعة الشميساني - شارع الشريف عبد الحميد شرف / مبنى 124 ولا يوجد بها موظفين.

المحافظة	اسم الفرع	العنوان	عدد الفروع	عدد الموظفين لكل فرع
العاصمة عمان	المركز الرئيسي	الشميساني	4	96
	فرع ترخيص ماركا	ماركا		1
	فرع ماركا حوادث	ماركا		8
	فرع ترخيص شمال عمان	شفا بدران		1
العقبة	فرع مدينة العقبة	العقبة	1	2
البلقاء	فرع ترخيص السلط	السلط	1	1

### حجم الاستثمار الرأسمالي في الشركة: -

بلغ حجم الاستثمار الرأسمالي لعام 2024 (45,874) خمسة وأربعون ألفاً وثمانمائة وأربعة وسبعون دينار مقابل حجم استثمار رأسمالي لعام 2023 (42,629) اثنان وأربعون ألفاً وستمائة وتسعة وعشرون دينار ومن منظور الشركة الاستثمار الرأسمالي هي الأصول التي تقوم الشركة بحيازتها من خلال استغلال رأس المال أو أية موارد أخرى تكون لازمة لتحقيق غايات الشركة وأهدافها.

### الشركات التابعة للشركة

اسم الشركة : شركة داركم للاستثمار  
 نوع الشركة : مساهمة عامة  
 النشاط الرئيسي : الاستثمار العقاري  
 رأس المال : 2,810,000 دينار  
 لا يوجد مشاريع مملوكة من قبل الشركة التابعة  
 نسبة ملكية الشركة الأم بالشركة التابعة : 58.1%  
 العنوان : الشميساني – شارع الشريف عبدالحميد شرف / مبنى 124  
 عدد الموظفين : لا يوجد

### أسماء أعضاء مجلس الإدارة والإدارة العليا ونبذة تعريفية عن كل منهم كما في 31/12/2024

#### أسماء أعضاء مجلس الإدارة ونبذة تعريفية عن كل منهم\*

السيد أيمن شفيق فرحان جميعان	
المنصب	رئيس مجلس الإدارة
تاريخ الميلاد	1961
العضوية	3/10/2024
الشهادات العلمية وسنة التخرج	دكتوراه إدارة عمليات عام 1999
	ماجستير إدارة هندسية عام 1985
	بكالوريوس BSCE عام 1983.
الخبرات العملية والمناصب	يعمل في المجال المصرفي منذ العديد من السنوات. القنصل الفخري لجمهورية استونيا 2003 - حتى تاريخه. نائب رئيس مجلس الإدارة في شركة تالا بيه 2022 - حتى تاريخه. نائب رئيس مجلس الإدارة في البنك الاستثماري منذ العام 2001. رئيس مجلس إدارة شركة الحلول للاتصالات وانظمة الحماية 2003 - حتى تاريخه. مدير عام شركة مآدبا للاستثمارات المالية 2001 - حتى تاريخه. مدير اقليمي لشركة كوكا مولا قبرص 1996 - 2001. مدير مجموعة الخالد التجارية 1996 - 1994 UAE. مدير تسويق دولي شركة 1994 - 1990 BMY-USA. ضابط في القوات المسلحة الأردنية - الجيش العربي 1985 - 1990.

السادة شركة المشرق للتأمين – فلسطين رام الله و يمثلها د. نصار حسن سالم القيسي	
المنصب	نائب رئيس مجلس الإدارة
عضوية الشخص الاعتباري	3/10/2024
عضوية ممثل الشخص الاعتباري	7/10/2024
تاريخ الميلاد	1971
الشهادة العلمية وسنة التخرج	بكالوريوس طب بشري عام 1995.
الخبرات العملية والمناصب	<p>عضو في مجلس النواب الحالي ولعدة دورات سابقة وشغل العديد من عضوية اللجان في المجلس النيابي (اللجنة المالية والاقتصادية، لجنة النزاهة وتقصي الحقائق).</p> <p>عضو هيئة التدريس في كلية الطب/ الجامعة الأردنية عام 2015-2016.</p> <p>رئيس المجمع الاقتصادي للشباب الأردني JYES عام 2000.</p> <p>عضو في جمعية المستثمرين في قطاع الاسكان منذ عام 2000.</p> <p>عمل في الخدمات الطبية الملكية/ مدينة الحسين الطبية من العام 1995-1998</p> <p>عضو نقابة الأطباء الأردنيين منذ العام 1995 حتى تاريخه.</p> <p>رئيس الغرفة التجارية الفنية JCI عام 1998</p>

معالي السيد مروان صلاح محمد جمعة جمعة	
المنصب	عضو مجلس الإدارة
تاريخ الميلاد	1967
العضوية	3/10/2024
الشهادات العلمية وسنة التخرج	<p>ماجستير في إدارة الاعمال 1990</p> <p>بكالوريوس اقتصاد وإدارة أعمال 1988</p>
الخبرات العملية والمناصب	<p>وزير الاتصالات منذ عام 2009 - 2011.</p> <p>رئيس تنفيذي لشركة اكسبرس</p> <p>رئيس تنفيذي لشركة بتلكو الأردن</p> <p>رئيس مجلس إدارة شركة كنز لتكنولوجيا المعلومات 2011 – 2019</p> <p>رئيس مجلس إدارة شركة سما للأنظمة المرتبطة 2011 – 2019</p> <p>نائب رئيس مجلس إدارة كابيتال للاستثمارات 2015 – حتى تاريخه</p> <p>عضو مجلس إدارة شركة الأردن الدولية للتأمين 2016 – 2018</p> <p>رئيس مجلس إدارة الأردنية لترويج المنتجات التراثية 2015 – 2018</p> <p>عضو مجلس إدارة - إدارة صندوق رأس المال والاستثمار الأردني 2021 – حتى تاريخه</p> <p>رئيس مجلس إدارة تطوير المشاريع الريادية والاستثمارية 2016 – حتى تاريخه</p>



د. وليد وائل أيوب زعرب	
المنصب	عضو مجلس الإدارة
تاريخ الميلاد	1967
العضوية	3/10/2024
الشهادات العلمية وسنة التخرج	دكتوراه فلسفة 2001 ماجستير إدارة أعمال 1999 بكالوريوس علوم وآداب 1989
الخبرات العملية والمناصب	عمل في حقل التأمين منذ عام 1990 ولغاية العام 2021، ويشغل حالياً عضو مجلس إدارة في العديد من الشركات. عضو مجلس إدارة الشركة الأردنية الفرنسية للتأمين 1994 - حتى تاريخه عضو مجلس إدارة الشركة الأردنية للإدارة والاستشارات 2006 - حتى تاريخه عضو مجلس إدارة الشركة الأردنية للاستثمارات المتخصصة 1995 - حتى تاريخه عضو مجلس إدارة الشركة المتخصصة للاستثمار والتطوير العقاري 2000 - حتى تاريخه عضو مجلس إدارة شركة المشرق للتأمين /رام الله 2003 - حتى تاريخه عضو مجلس إدارة الشركة المتخصصة لإدارة التأمينات الطبية

د. وسيم وائل أيوب زعرب	
المنصب	عضو مجلس الإدارة
تاريخ الميلاد	1969
العضوية	3/10/2024
الشهادات العلمية وسنة التخرج	دكتوراه الفلسفة/إدارة أعمال 2024 ماجستير القانون الخاص 2018 ماجستير إدارة أعمال 2003 بكالوريوس إدارة أعمال "اقتصاد وتسويق" 1990
الخبرات العملية والمناصب	عضو مجلس إدارة الشركة الأردنية للإدارة والاستشارات 2009 - حتى تاريخه نائب رئيس مجلس الإدارة شركة الصقر للاستثمار والخدمات المالية 2009 - 2010 نائب رئيس مجلس الإدارة شركة تهامة للاستثمارات 2009 - 2012 نائب رئيس مجلس الإدارة - المدير العام شركة داركم للاستثمار 2009 - 2013 رئيس هيئة مديريين الشركة المتخصصة لإدارة التأمينات الطبية 2013 - حتى تاريخه رئيس هيئة مديريين شركة الصقر العربي لبيع وشراء الأوراق المالية 2009 - 2010 عضو مجلس إدارة - المدير العام شركة داركم لتأمين القروض السكنية 2007 - 2008 نائب رئيس مجلس الإدارة - المدير العام شركة الواحة للتأمين 2007 - 2009 المدير العام شركة صحارى الأردنية للتجارة والخدمات 1991 - 1999

السيد أيوب وائل أيوب زعرب	
المنصب	عضو مجلس الإدارة
تاريخ الميلاد	1976
العضوية	3/10/2024
الشهادات العلمية وسنة التخرج	بكالوريوس علوم مالية وإدارة المخاطر 1996
الخبرات العملية والمناصب	<p>خبره في القطاع المالي والتأمين على المستوى الإقليمي لما يزيد عن 20 عاماً، كما شغل عضوية مجلس إدارة هيئة سوق رأس المال الفلسطينية، ورئيساً لمجلس إدارة الاتحاد الفلسطيني لشركات التأمين، وعضواً في اللجنة الوطنية للشمول المالي، متخصص في إدارة المخاطر والتخفيف منها، خبير في تأثير معايير إعداد التقارير المالية الدولية لشركات الخدمات المالية، يشغل عضوية مجلس الإدارة في العديد من الشركات التي تعمل ضمن قطاعات الخدمات المالية والاستثمار.</p> <p>نائب رئيس مجلس الإدارة الشركة الأردنية للإدارة والاستشارات</p> <p>نائب رئيس مجلس الإدارة الشركة المتخصصة لإدارة التأمينات الطبية</p> <p>عضو مجلس الإدارة – الرئيس التنفيذي شركة المشرق للتأمين 2000 – حتى تاريخه</p> <p>عضو مجلس الإدارة الشركة الأردنية الفرنسية للتأمين</p> <p>عضو مجلس إدارة "مستقل" البنك الوطني</p> <p>رئيس مجلس الإدارة الشركة العقارية التجارية الاستثمارية</p> <p>عضو مجلس الإدارة شركة سداد</p>

الأستاذ غسان زهدي عبد المجيد بركات	
المنصب	عضو مجلس الإدارة
تاريخ الميلاد	1970
العضوية	3/10/2024
الشهادات العلمية وسنة التخرج	ماجستير قانون "الدراسات الدولية والأوروبية" 1996 بكالوريوس حقوق 1992
الخبرات العملية والمناصب	<p>يعمل في حقل المحاماة منذ عام 1994، خبرة طويلة في القانون والاستشارات القانونية للعديد من الشركات والعملاء المحليين والدوليين في مجال الاستثمار الأجنبي، التخصص، الاتفاقات الدولية، الاستشارات التشريعية وإصلاح السياسات، حل النزاعات، اتفاقيات امتياز الوكالات والتوزيع، حضور جلسات المحاكم والتحكيم وإعداد المذكرات القانونية والبحوث القانونية ومذكرات المحكمة، مستشار سابق لسوق عمان للأوراق المالية، خبرة واسعة في تسجيل وحماية حقوق الملكية الفكرية، خبرة في قانون الاستحواذ، والتحكيم، والأعمال المصرفية، والعقود الاستشارية والنزاعات، وهيكلية الشركات، والمسائل العامة للشركات، والملكية الفكرية، والمعاملات التجارية الدولية، واتفاقيات التمويل، والتفاضي، والاعتراضات والمصادرات، وبراءات الاختراع والعلامات التجارية، والشحن والضرائب.</p> <p>عضو مجلس إدارة الشركة الأردنية الفرنسية للتأمين 2013 – حتى تاريخه</p> <p>شريك ومحامي قانوني بينو وبركات محامون ومستشارون 2007 – حتى تاريخه</p> <p>شريك ومحامي قانوني الحديدي وشركاه 2001 – 2006</p> <p>شريك ومحامي قانوني عبيدات، فريجات وحديدي محامون ومستشارون 1998 – 2001</p> <p>شريك ومحامي قانوني مركز القانون والتحكيم عمان – الأردن 1996 – 1998</p>

السيد فواز يوسف إبراهيم غانم	
المنصب	عضو مجلس الإدارة
تاريخ الميلاد	1972
العضوية	3/10/2024
الشهادات العلمية وسنة التخرج	ماجستير في إدارة الاعمال والتمويل 1999 بكالوريوس هندسة كيماوية 1994
الخبرات العملية والمناصب	<p>نائب رئيس مجلس إدارة شركة دار التمويل الاسلامي</p> <p>عضو مجلس إدارة شركة الكسيح</p> <p>عضو مجلس إدارة شركة الاستثمارات العامة</p> <p>عضو مجلس إدارة الشركة الأردنية الفرنسية للتأمين اعتباراً من العام 2021.</p> <p>عضو مجلس إدارة سابق شركة جوافيكو للصناعات الخشبية</p> <p>عضو مجلس الأمناء سابق (Welfare Association)</p> <p>عضو مجلس إدارة سابق (National Electric Power Company)</p> <p>عضو مجلس الأمناء سابق (King Hussein Cancer Foundation)</p> <p>عضو مجلس إدارة سابق (Chemical Systems Group Co. Ltd)</p> <p>عضو سابق في (Arab Bankers Association of North America)</p> <p>عضو مجلس إدارة سابق (Insurance Commission)</p> <p>عضو سابق في اللجنة التنفيذية</p> <p>المالية والاستثمارات (PADICO) Palestine Development &amp; Investment Company</p> <p>عمل مدير قسم تمويل الشركات وعمليات الاندماج والاستحواذ في بنك UBS الاستثماري في نيويورك منذ عام 1999-2003.</p> <p>عمل في الشركة العربية للكيماويات منذ عام 1995-1997.</p> <p>نائب للرئيس ورئيس الدائرة المالية لشركة الثقة للاستثمارات الأردنية (أموال إنفست) منذ عام 2003-2007.</p> <p>مؤسس شركة إثمار للاستثمار والاستشارات المالية "إثمار إنفست" منذ عام 2007.</p>

السادة مديرة الأمن العام ويمثلها العميد عبد الله أحمد محمد السوايعر اعتباراً من 15/4/2024 (للدورة التاسعة).	
المنصب	عضو مجلس الإدارة
عضوية الشخص الاعتباري	3/10/2024
عضوية ممثل الشخص الاعتباري	اعتباراً من 2/10/2024 (للدورة العاشرة)
تاريخ الميلاد	1973
الشهادات العلمية وسنة التخرج	ماجستير العدالة الجنائية 2015. بكالوريوس حقوق 1996.
الخبرات العملية	يعمل مديراً لإدارة التخطيط الاستراتيجي والتعاون الدولي، لديه خبرة تزيد عن (20) عاماً في مجال القانون والإدارة الشرطية والتخطيط الاستراتيجي وتقييم الأداء الفردي والمؤسسي وتحليل المعلومات والاشراف على مجالات عمل التعاون الدولي والمنح والموازنات وخطط الشراء، تسلم العديد من المناصب في مديرية الأمن العام.

يمثلها العقيد محمد جميل يوسف شابوسغ حتى 3/1/2024 (للدورة التاسعة).	
المنصب	عضو مجلس الإدارة
عضوية الشخص الاعتباري	7/7/2020
عضوية ممثل الشخص الاعتباري	اعتباراً من 20/2/2023 حتى 3/1/2024
تاريخ الميلاد	1976
الشهادة العلمية وسنة التخرج	ماجستير قانون / الدراسات الاستراتيجية والشؤون الدولية.
الخبرات العملية	يعمل مديراً لإدارة التخطيط الاستراتيجي والتعاون الدولي، كما عمل في مديرية القضاء الشرطي، تسلم العديد من المناصب في مديرية الأمن العام.

السادة صندوق الادخار والتعاون لأفراد الأمن العام و يمثلها العقيد علي أحمد صالح خريسات.	
المنصب	عضو مجلس الإدارة
عضوية الشخص الاعتباري	3/10/2024
عضوية ممثل الشخص الاعتباري	2/10/2024
تاريخ الميلاد	1978
تاريخ التخرج	2016
الشهادة العلمية	ماجستير محاسبة وتمويل/بكالوريوس محاسبة.
الخبرات العملية	يعمل حالياً مديراً للدائرة المالية في مديرية الأمن العام، تسلم العديد من المناصب في القوات المسلحة الأردنية والمديرية العامة لقوات الدرك.

السادة القيادة العامة للقوات المسلحة الأردنية و يمثلها العميد م. غسان محمد عبد ربه القطاونة.	
المنصب	عضو مجلس الإدارة
عضوية الشخص الاعتباري	3/10/2024
عضوية ممثل الشخص الاعتباري	30/9/2024
تاريخ الميلاد	1972
تاريخ التخرج	1994
الشهادة العلمية	بكالوريوس هندسة كهربائية.
الخبرات العملية	يعمل حالياً مدير المشتريات الدفاعية بالقيادة العامة للقوات المسلحة الاردنية. عمل مديراً للتخطيط الاستراتيجي وقائد لمستودعات سلاح الصيانة في القوات المسلحة الأردنية بالإضافة الى عدة مناصب.

\*انتهت الدورة التاسعة لمجلس إدارة الشركة الأردنية الفرنسية للتأمين بتاريخ 7/7/2024 وتم إعادة ترشيح أعضاء المجلس وتزويد البنك المركزي الأردني بذلك للموافقة على أعضاء المجلس المرشحين حسب الأصول وبعد الموافقة على ترشيحهم تم عقد اجتماع هيئة عامة بتاريخ 3/10/2024 وانتخاب مجلس الادارة للدورة العاشرة علماً بأنه لا يوجد أي تغيير على أعضاء مجلس الإدارة السابقين والحاليين وكذلك الحال لممثلي أعضاء مجلس الإدارة الاعتباريين المدرجين أعلاه.

## أسماء أشخاص الادارة التنفيذية العليا ونبذه تعريفية عن كل منهم: -

د. عودة سليمان محمد أبو جودة	
المنصب	الرئيس التنفيذي
تاريخ الميلاد	1972
الشهادة العلمية	دكتوراة في القانون عام 2008. ماجستير في القانون عام 1998. بكالوريوس في القانون 1994 شهادات متخصصة في التأمين: Dipoma in Insurance (Dip CII) عام 2010. LOMA / Life Insurance عام 2008.
الخبرات العملية	الرئيس التنفيذي في الشركة اعتباراً من 1/1/2022. نائب الرئيس التنفيذي في شركة الاتحاد للتأمين/السعودية منذ عام 2010-2021. مدير الدائرة القانونية في هيئة التأمين منذ عام 2010. باحث قانوني مشرف في هيئة التأمين منذ العام 2007-2009. محامي منذ العام (2005-2007). البنك العربي منذ العام 1994-2001

السيد بلال تيسير محمد "الشيخ محمد"	
المنصب	نائب الرئيس التنفيذي للشؤون المالية
تاريخ الميلاد	1984
الشهادة العلمية وتاريخ التخرج	بكالوريوس محاسبة وقانون تجاري عام 2008 شهادات متخصصة في التأمين: BIBF Intermediate Insurance Diploma عام 2010
الخبرات العملية	التحق بالعمل لدى الشركة منذ عام 2014 حتى تاريخه. عمل في هيئة التأمين منذ عام 2008 – 2013.

السيد ماهر علمي طاهر عميرة	
المنصب	نائب الرئيس التنفيذي للتأمينات العامة
تاريخ الميلاد	1966
الشهادة العلمية وتاريخ التخرج	ماجستير علوم سياسية/علاقات دولية عام 1991. بكالوريوس صحافة وإعلام/ادارة اعمال 1988. شهادات متخصصة في التأمين: Certificate IV in Financial Service – General Insurance عام 2003.
الخبرات العملية	عمل بحقل التأمين منذ عام 1997 حتى تاريخه.



السيد وائل محمد توفيق فؤاد زيد الكيلاني	
المنصب	مدير مالي
تاريخ الميلاد	1993
الشهادة العلمية وتاريخ التخرج	بكالوريوس محاسبة عام 2015.
الشهادات المهنية	اجتياز امتحانات - المحاسب القانوني الامريكي المعتمد عام 2022.
الخبرات العملية	التحق بالعمل لدى الشركة منذ عام 2024 حتى تاريخه. عمل في شركة التعاون العربي للاستثمارات المالية - مساعد مدير دائرة الرقابة المالية / ادارة الدعم والمساندة منذ عام -2019 2024.

تم تحديد الادارة التنفيذية العليا ذوي السلطة المفصح عنها بالتقرير السنوي من قبل مجلس الادارة.

#### كبار مالكي أسهم الشركة 5% فأكثر من رأسمال الشركة وعدد الأسهم المملوكة لكل منهم

الرقم	الاسم	عدد الأسهم نهاية عام 2024	النسبة إلى رأس المال	عدد الأسهم نهاية عام 2023	النسبة إلى رأس المال
1	السادة صندوق ادخار موظفي الشركة الأردنية الفرنسية للتأمين	1,417,603	15.58%	1,417,603	15.58%
2	السيد إيهاب شفيق فرحان جميعان	1,000,000	10.99%	1,000,000	10.99%
3	السادة شركة المشرق للتأمين	908,500	9.98%	911,977	10.02%
4	د. وليد وائل أيوب زعرب	876,518	9.63%	866,343	9.52%
5	د. وسيم وائل أيوب زعرب	857,063	9.42%	846,926	9.31%
6	السيدة زين وائل أيوب زعرب	846,876	9.31%	846,876	9.31%
7	السيدة نهى قسطه موسى عكاوي	812,501	8.93%	812,501	8.93%

#### الوضع التنافسي للشركة ضمن قطاع التأمين

يوجد منافسة حادة بين شركات قطاع التأمين ولزيادة الانتاج اتجهت ادارة الشركة لزيادة حجم التأمين كنوعية وليست ككمية لتقديم أفضل الخدمات للعملاء وقد حصلت الشركة على سمعة جيدة ضمن القطاع وقد تجاوزت حصة الشركة السوقية 5% من إجمالي أقساط التأمين في المملكة من خلال المركز الرئيسي وفروع الشركة وشبكة الوكلاء والوسطاء المرخصين من قبل الجهات الرقابية، ولا يوجد لدينا أي نشاط بالأسواق الخارجية.

#### درجة الاعتماد على موردين محددين أو عملاء رئيسيين

- لا يوجد اعتماد على موردين محددين أو عملاء رئيسيين محلياً أو خارجياً يشكلون 10% فأكثر من اجمالي المشتريات و/ أو المبيعات (الايادات).

#### وصف لأي حماية حكومية أو امتيازات تتمتع بها الشركة

- لا يوجد أي حماية حكومية أو امتيازات تتمتع بها الشركة أو أي من منتجاتها بموجب القوانين والأنظمة أو غيرها.  
- لا يوجد أي براءات اختراع أو حقوق امتياز حصلت الشركة عليها.

- لا يوجد أي قرارات صادرة عن الحكومة أو المنظمات الدولية أو غيرها لها أثر مادي على عمل الشركة أو منتجاتها أو قدرتها التنافسية.
- لا تنطبق معايير الجودة الدولية على الشركة.
- حافظت الشركة على التصنيف الائتماني من وكالة Fitch العالمية بدرجة BB- حتى تاريخ 31/12/2024.

الهيكل التنظيمي للشركة، عدد موظفي الشركة وفئات مؤهلاتهم بالإضافة الى مصفوفة الدورات التدريبية وأعداد المتدربين لموظفي الشركة

### الهيكل التنظيمي للشركة:

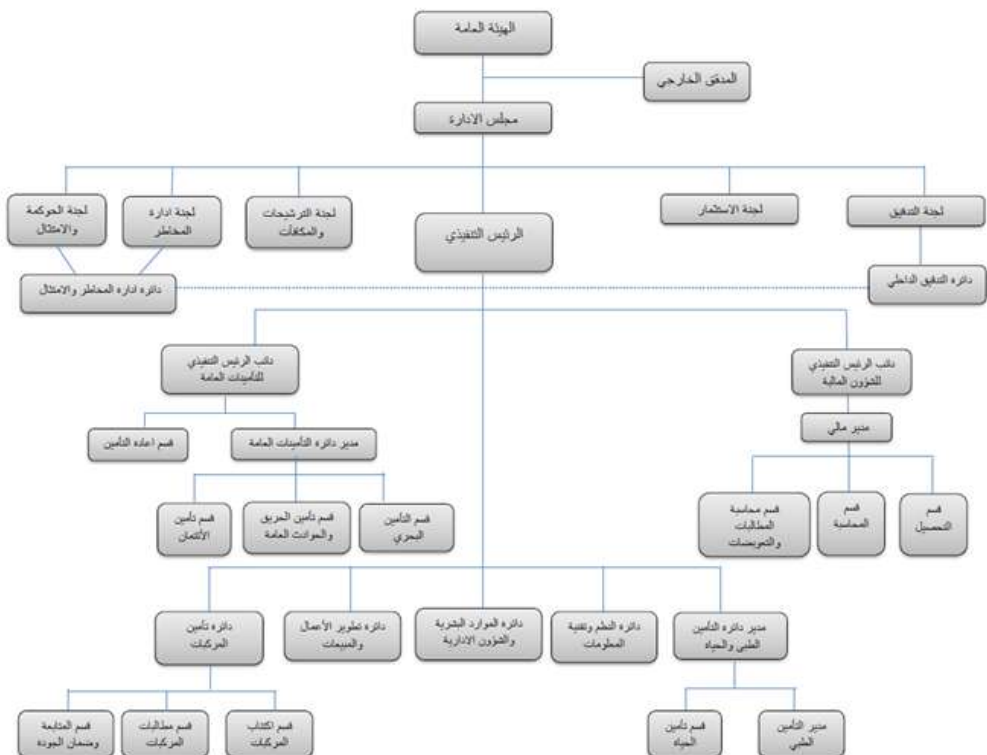

## الهيكل التنظيمي للشركة التابعة:

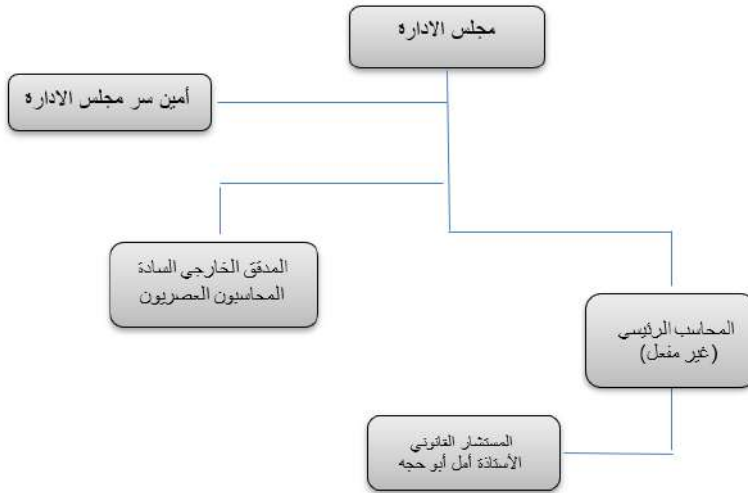

## عدد موظفي الشركة وفئات مؤهلاتهم العلمية

بلغ عدد الموظفين في الشركة الأم (109) موظفاً وفقاً للمؤهلات العلمية المبينة أدناه، علماً بأنه لا يوجد موظفين للشركة التابعة.

عدد موظفي الشركة الأم	المؤهل العلمي
1	دكتوراه
12	ماجستير
63	بكالوريوس
3	دبلوم
13	ثانوية عامة
17	ما دون
109	اجمالي عدد الموظفين

**مصفوفة الدورات التدريبية وأعداد المتدربين لموظفي الشركة**  
 التحق العديد من الموظفين والموظفات في دورات تدريبية مختلفة بالإضافة إلى المشاركة في الندوات المحلية كما هو مبين أدناه.

اسم الدورة التدريبية	عدد الموظفين
التحليل المالي الاساسي والمتقدم	1
تطبيقات عملية على المعيار المحاسبي IFRS 17 إعداد البيانات المالية لشركات التأمين وفقاً لمتطلبات المعيار والجهات الرقابية	2
تطبيقات عملية في قانون الضريبة العامة على المبيعات	1
Applying the IFRS Sustainability Disclosure Standards	1
Certified Ethical Hacker	1
Certified Secure Computer User v3	1
Climate and Disaster Risk Finance Training	2
Cobit2019 Foundation	1
(MS Excel 2016 (Basic and Advanced	10
(Network Defense Essentials (NDE	1
Open Banking	1
إدارة المستودعات والجرد السنوي والتحكم بالمخزون باستخدام التكنولوجيا الناشئة	2
إدارة عقود تأمينات الطيران، حوادثه ومطالبات الطرف الثالث	2
أسس التعويض وإدارة مطالبات حوادث المركبات مبتدئ	14
الامتثال الرقابي	2
التأمين البحري	2
التأمين البحري في الشرق الأوسط - القضايا والمخاوف الرئيسية	1
التأمين الطبي	2
التأمين الهندسي	2
التأمينات متناهية الصغر وطرق تسويقها	2
التخطيط الاستراتيجي	5
التدقيق الداخلي وتداخله مع الجهات والدوائر الرقابية الأخرى	1
التعامل مع اجراءات التحكيم في حل النزاعات في التأمين	2
التعويضات وإدارة مطالبات حوادث المركبات متقدم	17
العناية بالعملاء وتحسين تجربة العميل - مستوى متقدم	28
القضايا والتطبيقات المستجدة في صناعة التأمين العربية	2
الكشف الحسي	9
المسؤولية المدنية في التأمين	5
المكونات الرئيسية لدائرة إدارة المخاطر (السياسات والإجراءات والإستراتيجية والمنهجية)	1

2	اليوم المفتوح للتأمين البحري
1	بناء القدرات في مجال التمويل الأخضر وإدارة مخاطر تغير المناخ
2	بناء الميزة التنافسية لقطاع التأمين باستخدام الذكاء الاصطناعي وأدوات إدارة المستقبل
2	تأمين الحياة
2	تأمين المركبات - الإكتتاب والتعويضات
1	تأمينات الحريق والتأمينات العامة
2	تأمينات المسؤولية المدنية الخاصة
2	تحسين نظام مكافحة غسل الأموال وتمويل الإرهاب المعمول به لدى المؤسسات المالية
2	تسريع التنمية في الأردن من خلال التأمين الشامل وتمويل المخاطر
1	تسعير التأمين الطبي
3	تعديلات على تشريعات قانون العمل الأردني والضمان الاجتماعي لعام 2024
1	تعزيز منظومة مكافحة غسل الأموال وتمويل الإرهاب في القطاع المالي
2	تقييم المخاطر
80	تنفيذ قرارات مجلس الأمن ومنع انتشار السلاح
1	جلسة حوارية بين القطاعين العام والخاص حول التطورات والتحديات في بيئة التكنولوجيا المالية والابتكار في الأردن
2	دليل ضوابط الأمن السيبراني لمؤسسات القطاع المالي غير البنكي
3	قانون الضمان الاجتماعي وقانون العمل الاردني والانظمة والتعليمات الصادرة بموجبها وفقاً لآخر التعديلات لسنة - 2024
1	كشف تزيف العملات المحلية والعربية والأجنبية
2	مبادئ الإستدامة وتطبيقاتها على شركات التأمين
2	مستجدات في مجال مكافحة غسل الأموال وتمويل الإرهاب (التجارة عبر الحدود/برامج الفدية
12	مقدمة في الإستدامة
8	مكافحة غسل الأموال وتمويل الإرهاب
37	مكافحة غسل الأموال وتمويل الإرهاب - إعرف عميلك ومتطلبات العناية الواجبة
1	مهارات التفاوض المتقدمة واستراتيجيات عقد الصفقات
5	نطاق تطبيق متطلبات تعليمات مكافحة غسل الأموال وتمويل الإرهاب
2	نظام العمل المرن رقم 44 لسنة 2024
24	ورشة عمل حول استخدام نظام الفونكس

### المخاطر التي تتعرض لها الشركة

تنحصر المخاطر التي تتعرض لها الشركة بشكل عام في طبيعة النشاط الذي تمارسه في كل من أعمال التأمينات العامة وتأمينات الحياة بالإضافة إلى بعض المخاطر الأخرى والمتعلقة بالمخاطر التشغيلية، المخاطر القانونية، المخاطر الفنية، المخاطر الادارية والمخاطر المالية (مخاطر السوق وأسعار العملات الأجنبية وأسعار الفائدة للودائع، مخاطر الائتمان، مخاطر إعادة التأمين) مخاطر الامتثال /الالتزام بمتطلبات الجهات الرقابية والمخاطر الاستراتيجية. ومخاطر أخرى مثل الأوضاع السياسية للدول المجاورة وتأثيراتها على بعض أنواع التأمين مثل التأمين البحري بالإضافة إلى التضخم في السوق وضعف اقبال أفراد المجتمع على طلبات التأمين الفردي.



## الانجازات التي حققتها الشركة خلال العام 2024

- تمكنت الشركة من زيادة الاستثمارات بحوالي 8 مليون دينار مقارنة بالعام السابق حيث بلغت الاستثمارات في العام الحالي 24,139,613 دينار مقارنة بـ 16,141,004 للعام السابق.
- تمكنت الشركة من الحفاظ على تصنيفها الائتماني من وكالة Fitch العالمية بدرجة BB-، وذلك على الرغم من التحديات الناتجة عن الظروف الإقليمية بشكل عام، والظروف الاقتصادية التي يواجهها قطاع التأمين بشكل خاص.
- تم توقيع اتفاقية تعاون مع مؤسسة الحسين للسرطان بهدف تسويق برنامج تأمين رعاية لعلاج السرطان لعملاء "جوفيكو".
- تواصل الشركة جهودها في تطوير وتنمية الموارد البشرية من خلال تنظيم دورات تدريبية و تثقيفية تهدف إلى رفع كفاءة الموظفين، مما يمكنهم من تقديم أفضل الخدمات التي تلبي احتياجات العملاء.
- التركيز على تعزيز الخدمة المجتمعية والمساهمة في نشر التثقيف التأميني من خلال تنظيم أيام طبية مجانية لصالح الجمهور الأقل حظًا في منطقة العقبة.
- تم تجديد اتفاقيات إعادة النسبية للسنة القادمة بنجاح، مع الحفاظ على نفس الشروط السابقة، وذلك على الرغم من التحديات الاقتصادية العالمية التي تؤثر على شركات إعادة التأمين بالإضافة إلى نجاحنا في المحافظة على نظام الفائض ضمن هيكلية (Quta share & SUP).

## الأثر المالي لعمليات ذات طبيعة غير متكررة

بلغت قيمة الإيرادات ذات الطبيعة غير المتكررة 1,995,837 دينار وذلك نتيجة إعادة تصنيف موجودات مالية بالقيمة العادلة بالقيمة العادلة من خلال الدخل الشامل الآخر إلى شركات تابعة وحليفة.

السلسلة الزمنية للأرباح أو الخسائر المتحققة والأرباح الموزعة وصافي حقوق المساهمين وأسعار الورقة المالية أهم البيانات المالية المقارنة لأهم المؤشرات المالية لفترة خمس سنوات

بالدينار الأردني					
2020	2021	2022	2023	2024	البيان
1,840,619	1,584,445	554,844	(945,011)	(998,992)	الأرباح أو الخسائر المحققة
455,000	637,000	لا يوجد	لا يوجد	لا يوجد	الأرباح الموزعة
12,633,451	12,946,263	12,124,535	10,297,124	11,554,392	صافي حقوق المساهمين
0.9	0.95	0.80	0.60	0.65	أسعار الورقة المالية

## تحليل المركز المالي ونتائج الاعمال خلال السنة المالية 2024

فيما يلي جدول يوضح النسب المالية للشركة

2023	2024	النسب المالية
0.6%	1.6%	العائد على الاصول
1.4%	4.5%	العائد على حقوق الملكية
1.99	1.26	نسبة التداول
69%	66%	نسبة المديونية
1,63%	5.22%	العائد على السهم
-	-	نسبة توزيع الارباح
107%	118%	السيولة السريعة

### إجمالي الأقساط

حققت الشركة خلال عام 2024 أقساط بلغت 37,211,661 دينار مقابل 38,307,813 دينار لعام 2023 مفصلة حسب الجدول التالي: -

إجمالي الأقساط بالدينار		فرع التأمين
2023	2024	
703,708	610,612	الحياة
16,493,553	16,734,630	المركبات
680,936	1,127,340	البحري والنقل
469,302	426,272	الطيران
1,136,291	1,198,995	الحريق والأضرار الأخرى للممتلكات
109,089	62,873	المسؤولية
230,077	109,091	الائتمان
18,421,677	16,835,484	الطبي
63,180	106,364	فروع أخرى
<b>38,307,813</b>	<b>37,211,661</b>	<b>المجموع</b>

### الأرباح والتوزيع

بلغت صافي الخسائر الفنية في فروع التأمين بالشركة لعام 2024 ما مجموعه (1,689,265) دينار مقابل صافي خسائر فنية (84,219) دينار لعام 2023 حسب الجدول التالي: -

2023	2024	فرع التأمين
(73,365)	47,212	الحياة
657,636	100,275	المركبات
148,802	369,857	البحري والنقل
89,873	122,924	الطيران
102,396	406,846	الحريق والهندسي
90,252	(35,559)	المسؤولية
148,337	(636,471)	الائتمان والكفالة
(1,282,055)	(2,107,228)	الطبي
33,905	42,880	فروع أخرى
<b>(84,219)</b>	<b>(1,689,265)</b>	<b>المجموع</b>

## الخطة المستقبلية لعام 2025

من خلال رحلتها الطويلة تمكنت "جوفيكو" ومنذ تأسيسها في عام 1976، من تحقيق أداء متميز ونمو ملحوظ عزز مكانتها وحضورها في قطاع التأمين والخدمات المالية، فقد قامت الشركة بإعداد استراتيجية طموحة تتضمن خطط عملية وآفاق متميزة للمستقبل بما في ذلك تحقيق النمو المستدام وتوسيع نطاق أنشطتها، وتعزيز الحضور التأميني من خلال تقديم منتجات وخدمات مبتكرة، كما تسعى الشركة إلى الاستمرار في التفوق في المؤشرات والنسب التأمينية، وتطوير وتجهيز فريق عمل يتمتع بخبرة وبمكانة مميزة داخل القطاع، بالإضافة إلى ذلك تركز الاستراتيجية على تبني التكنولوجيا الحديثة لتعزيز الكفاءة وتحسين تجربة العملاء، وفي سعيها لتحقيق النجاح الدائم تهدف الشركة إلى تحقيق العديد من الأهداف الرئيسية التالية:

- مواكبة التطور التكنولوجي والتحول الرقمي في جميع عمليات الشركة.
- تعزيز حقوق المساهمين عبر تحقيق التوازن ما بين النمو والربحية.
- تعزيز مكانة الشركة التنافسية مع التركيز على تحسين الخدمات المقدمة للعملاء.
- الاستثمار برأس المال البشري وخلق بيئة منافسة بهدف الارتقاء بأداء الشركة العام.

ومن توقعات مجلس الإدارة زيادة حصة الشركة السوقية وزيادة الربحية للشركة في الأعوام القادمة وفقا للخطة الاستراتيجية.

## أتعاب المحاسب القانوني المستقل للشركة والشركة التابعة

وصف الخدمة	اسم المدقق الخارجي	الأتعاب بالدينار
أتعاب المحاسب القانوني للشركة	شركة حسن عثمان وشريكة محاسبون قانونيون	28,000
اتعاب المحاسب القانوني (الشركة التابعة)	المحاسبون العصريون لتدقيق الحسابات	5,060

الأوراق المملوكة من قبل أعضاء مجلس الإدارة وأشخاص الإدارة العليا التنفيذية  
عدد الأوراق المملوكة من قبل أعضاء مجلس الإدارة والشركات المسيطر عليها من قبل أي منهم مقارنة مع  
السنة السابقة.

الاسم	المنصب	الجنسية	عدد الاسهم		ملكية وأسماء الشركات المسيطر عليها من قبل أي منهم	
			2023	2024	2023	2024
السيد أيمن شفيق فرحان جميعان	رئيس مجلس إدارة	الأردنية	45,800	45,800	لا يوجد	لا يوجد
السادة شركة المشرق للتأمين ويمثلها د. نصار حسن سالم القيسي.	نائب رئيس مجلس إدارة	الأردنية	911,977	908,500	لا يوجد	لا يوجد
معالي السيد مروان صلاح محمد جمعه جمعه	عضو مجلس إدارة	الأردنية	200	200	لا يوجد	لا يوجد
د. وليد وائل أيوب زعرب	عضو مجلس إدارة	الأردنية	866,343	876,518	لا يوجد	لا يوجد
د. وسيم وائل أيوب زعرب	عضو مجلس إدارة	الأردنية	846,926	857,063	لا يوجد	لا يوجد
السيد أيوب وائل أيوب زعرب	عضو مجلس إدارة	الأردنية	406,926	417,063	لا يوجد	لا يوجد
الاستاذ غسان زهدي عبد المجيد بركات	عضو مجلس إدارة	الأردنية	500	500	لا يوجد	لا يوجد
السيد فواز يوسف ابراهيم غانم	عضو مجلس إدارة	الأردنية	50	50	لا يوجد	لا يوجد
السادة مديرية الأمن العام ويمثلها العميد عبدالله احمد محمد السوايعر	عضو مجلس إدارة	الأردنية	1,000	1,000	لا يوجد	لا يوجد
السادة صندوق الادخار والتعاون لأفراد الأمن العام ويمثلها العقيد علي أحمد صالح خريسات	عضو مجلس إدارة	الأردنية	5,000	5,000	لا يوجد	لا يوجد
السادة القيادة العامة للقوات المسلحة الأردنية ويمثلها العميد م. غسان عبد ربه القطاونة	عضو مجلس إدارة	الأردنية	1,550	1,550	لا يوجد	لا يوجد

كما لا توجد ملكية أسهم للأشخاص الطبيعيين الممثلين بعضوية مجلس الادارة.

لا توجد ملكية أسهم لممثل عضو مجلس الإدارة السادة مديرية الأمن العام العقيد محمد جميل شابسوغ  
والمستقيل بتاريخ 3/1/2024.

أعضاء مجلس الإدارة للدورة التاسعة هم نفس أعضاء مجلس الإدارة المنتخبين للدورة العاشرة وكذلك الحال  
لممثلي الأعضاء الاعتباريين وعليه فان عدد الأوراق المملوكة من قبل أعضاء مجلس الإدارة وممثليهم خلال  
العام 2024 للدورة التاسعة هي كما وردت أعلاه.

عدد الأوراق المالية المملوكة من قبل أعضاء الإدارة العليا التنفيذية والشركات المسيطر عليها من قبل أي منهم مقارنة مع السنة السابقة.

الاسم	المنصب	الجنسية	عدد الاسهم		ملكية وأسماء الشركات المسيطر عليها من قبل أي منهم	
			2023	2024	2023	2024
د. عودة سليمان محمد أبو جودة	الرئيس التنفيذي	الأردنية	لا يوجد	لا يوجد	لا يوجد	لا يوجد
السيد بلال تيسير محمد "الشيخ محمد"	نائب الرئيس التنفيذي – للشؤون المالية	الأردنية	لا يوجد	لا يوجد	لا يوجد	لا يوجد
السيد ماهر علمي طاهر عميرة	نائب الرئيس التنفيذي – للتأمينات العامة	الأردنية	لا يوجد	لا يوجد	لا يوجد	لا يوجد
وائل محمد توفيق فؤاد زيد الكيلاني	المدير المالي	الأردنية	لا يوجد	لا يوجد	لا يوجد	لا يوجد

عدد الأوراق المالية المملوكة لأقارب أعضاء مجلس وأقارب الإدارة العليا التنفيذية والشركات المسيطر عليها من قبل أي منهم مقارنة مع السنة السابقة.

الاسم	الصلة	الجنسية	عدد الأسهم		ملكية وأسماء الشركات المسيطر عليها من قبل أي منهم	
			2023	2024	2023	2024
السيدة نهى قسطه موسى عكاوي	والدة عضو مجلس الإدارة	الأردنية	812,501	812,501	لا يوجد	لا يوجد
السيدة زين وائل أيوب زعرب	شقيقة عضو مجلس الإدارة	الأردنية	846,876	846,876	لا يوجد	لا يوجد
السيدة بنان نقولا حبش	زوجة عضو مجلس الإدارة	الأردنية	5,000	5,000	لا يوجد	لا يوجد
السيدة سمر نبيل نصار	زوجة عضو مجلس الإدارة	الأردنية	453,750	453,750	لا يوجد	لا يوجد
السيد شاكر وسيم وائل زعرب	ابن عضو مجلس الإدارة	الأردنية	1,000	1,000	لا يوجد	لا يوجد
السيد إيهاب شفيق فرحان جميعان	شقيق عضو مجلس الإدارة	الأردنية	1,000,000	1,000,000	لا يوجد	لا يوجد

- لا يوجد أوراق مالية مملوكة لأقارب موظفي الإدارة العليا ولا يوجد لديهم شركات مسيطرة عليها من قبل أي منهم

**المزايا والمكافآت التي يتمتع بها كل من رئيس وأعضاء مجلس الإدارة وأشخاص الإدارة العليا التنفيذية**  
تعنى لجنة الترشيحات والمكافآت في الشركة باعتماد سياسة المكافآت والحوافز للموظفين وأعضاء المجلس، وتحرص الشركة في سياستها المتعلقة بمنح المكافآت للموظفين بما يتوافق مع تحقيق اهداف الشركة ورؤيتها وخططها الاستراتيجية وبحيث تراعي أسس ومعايير الاستحقاق والجدارة، بحيث تعتبر المكافأة كأداة تحفيزية لقاء جهد و/أو سلوك و/أو عمل متميز أو أداء أعمال تسهم في تطوير العمل في الدائرة وتحسين صورتها ومستوى الخدمات المقدمة لمتلقي هذه الخدمات تتناسب قيمة المكافأة مع العمل المنجز ووفق الزمن المحدد لإنجازه والجودة المطلوبة.

كما تحرص الشركة أن تكون المكافآت الممنوحة للأعضاء منسجمة مع الأهداف الاستراتيجية للشركة ومتناسبة مع اختصاصات العضو والأعمال والمسؤوليات التي يقوم بها ويتحملها أعضاء مجلس الادارة أو اللجان المنبثقة عن المجلس.

**المزايا والمكافآت التي يتمتع بها كل من رئيس وأعضاء مجلس الإدارة خلال العام 2024**  
بلغ إجمالي المكافآت والمنافع الأخرى التي حصل عليها رئيس وأعضاء مجلس الإدارة خلال العام 2024 (125,235) دينار.

الاسم	المنصب	الرواتب السنوية الاجمالية	بدل التنقلات السنوية	المكافآت السنوية	نفقات السفر السنوية	اجمالي المزايا السنوية
السيد أيمن شفيق فرحان جميعان	رئيس المجلس	-	12,700	-	-	12,700
الدكتور نصار حسن سالم القيسي	نائب الرئيس	-	4,700	-	-	4,700
معالي السيد مروان صلاح محمد جمعه	عضو	-	13,200	-	-	13,200
د. وليد وائل أيوب زعرب	عضو	-	13,200	-	2,935	16,135
د. وسيم وائل أيوب زعرب	عضو	-	15,700	-	-	15,700
السيد أيوب وائل أيوب زعرب	عضو	-	12,200	-	-	12,200
الاستاذ غسان زهدي عبد المجيد بركات	عضو	-	13,700	-	-	13,700
السيد فواز يوسف ابراهيم غانم	عضو	-	15,700	-	-	15,700
العقيد علي أحمد صالح خريسات	عضو	-	7,200	-	-	7,200
العميد م. غسان محمد عبد ربه القطاونة	عضو	-	8,450	-	-	8,450
العميد عبدالله احمد محمد السواعير	عضو	-	5,550	-	-	5,550
<b>المجموع</b>		-	<b>122,300</b>	-	-	<b>125,235</b>

\*لم يتقاضى العقيد محمد جميل يوسف شابسوغ ممثل عضو مجلس الإدارة مديرية الأمن العام للدورة التاسعة أية مكافآت في العام 2024 حيث أنه قدم استقالته بتاريخ 3/1/2024 .

### المزايا والمكافآت التي يتمتع بها أشخاص الإدارة العليا التنفيذية خلال العام 2024.

الاسم	المنصب	الرواتب السنوية الاجمالية	بدل التنقلات السنوية	المكافآت السنوية	نفقات السفر السنوية	اجمالي المزايا السنوية
د. عودة سليمان محمد أبو جودة	الرئيس التنفيذي	255,232	-	75,000	5,935	336,167
السيد بلال تيسير محمد "الشيخ محمد"	نائب الرئيس التنفيذي للشؤون المالية	86,511	-	-	-	86,511
السيد ماهر طاهر علي عميرة	نائب الرئيس التنفيذي للتأمينات العامة	81,630	-	-	3,179	84,809
*السيد وائل محمد توفيق فؤاد زيد الكيلاني اعتباراً من 8/7/2024	المدير المالي	9,420	-	-	-	9,420
<b>المجموع</b>		<b>432,793</b>	<b>-</b>	<b>75,000</b>	<b>9,114</b>	<b>516,907</b>

- يوجد سيارة مخصصة لتنقلات الرئيس التنفيذي.
- يتمتع جميع الموظفين بمزايا التأمين الصحي والتأمين على الحياة.

### التبرعات والمنح خلال السنة المالية 2024

تدرك الشركة الاردنية الفرنسية للتأمين بأنها غير معزولة عن المجتمع وأن نشاطاتها يجب ألا تتعدى النشاط التأميني فقط بل وتشمل المسؤولية الاجتماعية، باعتبارها من أهداف وأولويات الشركة وبما ينسجم مع متطلبات واحتياجات المجتمع المحلي حيث ساهمت الشركة بدعم هذه الجهات.

اسم الجهة المتبرع لها	المبلغ
الجمعية الوطنية للتوعية والتطوير (المؤتمر الوطني لمكافحة المخدرات)	1,000
جمعيه رابطه اللاعبين الاردنيين الدوليين الثقافية	2,294
مؤسسة الحسين للسرطان	10,000
السفارة الفرنسية (احتفال العيد الوطني الفرنسي)	1,000
جمعية دار الاحسان لرعاية وتأهيل الايتام (افطار صائم لاسر الايتام)	2,800
الجامعة الاردنية (مؤتمر المستجندات العلمية)	1,000
الجامعة الهاشمية (مؤتمر افاق الخطاب العربي)	1,000
جامعة اليرموك (المؤتمر العملي الدولي)	500
صندوق شهداء الدفاع المدني	30,000
<b>اجمالي المبالغ المدفوعة</b>	<b>49,594</b>

العقود والمشاريع والارتباطات التي عقدتها الشركة المصدرة مع الشركات التابعة أو الشقيقة أو الحليفة أو رئيس مجلس الإدارة أو أعضاء المجلس أو الرئيس التنفيذي أو أي موظف في الشركة أو أقاربهم - لا يوجد أية عقود أو مشاريع أو ارتباطات عقدتها الشركة مع الشركات التابعة أو الحليفة.

- لا يوجد أية عقود أو مشاريع أو ارتباطات عقدتها الشركة مع رئيس مجلس الادارة أو أعضاء المجلس أو الرئيس التنفيذي أو أي من موظفي الشركة أو أقاربهم عدا تلك المبينة في القوائم المالية.



## أ. مساهمة الشركة في حماية البيئة

- لا يوجد مساهمة للشركة في حماية البيئة.

## ب. مساهمة الشركة في خدمة المجتمع المحلي

- تنظيم يوم طبي مجاني مرتين على مدار العام في مدينة العقبة للجمهور الأقل حظاً
- تنظيم أنشطة توعية عن طريق دورات تدريبية لموظفين الأمن العام وتصوير عدد من الفيديوهات التوعوية على قنوات التواصل الاجتماعي لرفع مستوى الثقافة المالية والتأمينية.
- تنظيم حملة التبرع بالدم بالتعاون مع مديرية بنك الدم وترصيد عدد من الوحدات لدعم أشقائنا في قطاع غزة.

## اللجان المنبثقة عن مجلس الإدارة.

### لجنة الحوكمة والامتثال: وتتألف من الأعضاء غير التنفيذيين وهم السادة:

رئيس اللجنة	ممثل مديرية الأمن العام*
عضو اللجنة	السيد أيمن شفيق جميعان
عضو اللجنة	السيد فواز يوسف غانم

### لجنة الترشيحات والمكافآت: وتتألف من الأعضاء غير التنفيذيين وهم السادة:

رئيس اللجنة	الدكتور وليد وائل زعرب
عضو اللجنة	ممثل صندوق الادخار والتعاون لأفراد الأمن العام**
عضو اللجنة	الأستاذ غسان زهدي بركات

### لجنة إدارة المخاطر: يكون الرئيس من غير التنفيذيين وهم السادة:

رئيس اللجنة	معالي السيد مروان صلاح جمعه
عضو اللجنة	الدكتور وليد وائل زعرب
عضو اللجنة	السيد أيوب وائل زعرب
عضو اللجنة	الدكتور عودة سليمان أبو جودة

### لجنة الاستثمار.

رئيس اللجنة	معالي السيد مروان صلاح جمعة
عضو اللجنة	السيد أيمن شفيق جميعان
عضو اللجنة	د. وسيم وائل زعرب
عضو اللجنة	السيد أيوب وائل زعرب
عضو اللجنة	الأستاذ غسان زهدي بركات

### لجنة التدقيق.

رئيس اللجنة	السيد فواز يوسف غانم
عضو اللجنة	ممثل القيادة العامة للقوات المسلحة الأردنية***
عضو اللجنة	د. وسيم وائل زعرب

\* ويمثلها العميد عبدالله أحمد محمد السواعير اعتباراً من 15/4/2024 للدورة التاسعة لمجلس الإدارة و  
2/10/2024 للدورة العاشرة لمجلس الإدارة.

ويمثلها العقيد محمد جميل يوسف شابسوغ حتى 3/1/2024 للدورة التاسعة لمجلس الإدارة.  
\*\* ويمثلها العقيد علي أحمد صالح خريسات.  
\*\*\* ويمثلها العميد م. غسان محمد عبد ربه القطاونة.

تم إعادة تشكيل اللجان المنبثقة عن مجلس الإدارة بعد انتخاب أعضاء مجلس الإدارة للدورة العاشرة وذلك تاريخ 3/10/2024.

## مهام ومسؤوليات اللجان المنبثقة عن مجلس الإدارة

### ملخصاً لمهام ومسؤوليات اللجان المنبثقة عن مجلس الإدارة:

#### لجنة الحوكمة والامتثال

تتولى اللجنة المهام التالية:

- التوجيه والإشراف على إعداد دليل الحوكمة بما ينسجم مع سياسات واحتياجات الشركة ومراقبة تطبيقه، وتحديثه كلما اقتضت الحاجة، بالإضافة إلى التأكد من إفصاح ذلك الدليل ضمن التقرير السنوي للشركة ونشره على الموقع الإلكتروني للشركة حال اعتماده من قبل المجلس.
- إعداد تقرير الحوكمة وتقديمه للمجلس.
- دراسة ملاحظات الجهات الرقابية والهيئة العامة بخصوص تطبيق الحوكمة في الشركة ومتابعة ما تم بشأنها.
- متابعة الامتثال للتشريعات ذات العلاقة بالشركة وبأعمالها واتخاذ الإجراءات اللازمة لتحقيق ذلك، والتنسيق مع الدائرة المكلفة بالامتثال لوضع أسس فعّالة للامتثال لها.
- الإشراف على ضمان استقلالية دائرة الامتثال واستمرارية تزويدها بكوادر كافية ومُدربة.
- مراجعة سياسة الامتثال المُعدة من قِبل دائرة المكلفة بالامتثال؛ والتأكد من ضمان امتثال الشركة لجميع التشريعات ذات العلاقة بها وبأعمالها، وأية مهام أو مسؤوليات جديدة تطرأ على الامتثال، والتوصية بها لاعتمادها من قبل المجلس.
- الإشراف والرقابة على أسس الامتثال في الشركة من خلال التقارير التي ترفعها إلى مجلس إدارة الشركة.
- مراجعة تقارير الامتثال الصادرة عن دائرة الامتثال وإصدار التوصيات إلى المجلس بناءً عليها وبعد دراستها.
- إصدار التوصيات إلى المجلس بخصوص أية تشريعات مُستجدة صادرة عن الجهات الرقابية وكيفية تطبيقها.
- تقييم درجة الفعالية التي تدير بها الشركة مخاطر عدم الامتثال ودورية هذا التقييم ومراجعتها عند إجراء أية تغييرات عليها.
- تقديم التوصية إلى المجلس بالموافقة على تعيين واستقالة أو إقالة مدير الامتثال.
- متابعة الأمور المتعلقة بعمليات مكافحة غسل الأموال وتمويل الإرهاب.

#### لجنة الترشيحات والمكافآت

تتولى اللجنة المهام التالية:

تجاه المجلس:

#### ملائمة أعضاء مجلس الإدارة

- اعداد سياسة ملائمة الأعضاء والتوصية للمجلس باعتمادها وبحيث تتضمن الحد الأدنى من المعايير والمتطلبات والشروط الواجب توفرها في العضو المرشح والمعين.

- تتولى اللجنة تحديد المتطلبات اللازمة لضمان استقلالية عضو المجلس بحيث يشمل الشروط المنصوص عليها ضمن التعليمات النافذة كحد أدنى وتحديد فيما إذا كان عضو المجلس يحقق صفة العضو المستقل ومراجعة ذلك بشكل دوري. وإعلام البنك المركزي في حالة انتفاء صفة الاستقلالية.

- تحديد وترشيح الأشخاص المؤهلين للانضمام الى عضوية المجلس مع الأخذ بعين الاعتبار قدرات ومؤهلات الأشخاص المرشحين وفي حالة إعادة ترشيح العضو يراعى عدد مرات حضوره وفاعليته في اجتماعات المجلس. التدريب المستمر.

- متابعة حضور أعضاء المجلس ورشات عمل أو دورات أو ندوات في المواضيع ذات العلاقة بمجال التأمين. وبالأخص إدارة المخاطر والحوكمة وآخر تطورات أعمال التأمين. توفير معلومات وملخصات حول خلفية بعض المواضيع الهامة عن الشركة لأعضاء المجلس عند الطلب، والتأكد من اطلاعهم المستمر حول أحدث المواضيع ذات العلاقة بالأعمال التأمينية.

### تقييم أداء المجلس

العمل على تقييم أداء المجلس ولجانه وأعضائه، وإعلام البنك المركزي بنتيجة هذا التقييم مع نهاية كل عام. إتباع أسس محددة ومعتمدة في تقييم أداء المجلس والرئيس التنفيذي، بحيث يكون معيار تقييم الأداء موضوعياً. إذ أنها تقييم عمل المجلس ككل ولجانه سنوياً. إيجاد منهجية واضحة للتحقق من أن عضو المجلس قد خصص الوقت الكافي للقيام بمهامه بخصوص المجلس.

### منح مكافآت للأعضاء

وضع سياسة منح مكافآت مناسبة لأعضاء المجلس وعرضها على المجلس لاعتمادها ومراجعتها بشكل دوري وتزويد البنك المركزي بنسخة من هذه السياسة.

### تجاه الادارة التنفيذية:

#### ملائمة الادارة التنفيذية:

على اللجنة التأكد من وجود سياسة لضمان ملائمة الادارة التنفيذية العليا "الموظفين الرئيسيين" في الشركة على أن تتضمن هذه السياسة الحد الأدنى من المعايير والمتطلبات والشروط الواجب توفرها عند تعيين الموظفين الرئيسيين. والتأكد من وضع اجراءات وأنظمة كافية للتأكد من استيفاء الادارة التنفيذية العليا لتلك المعايير واستمرار تمتعهم بها على أن يتم اعتماد هذه السياسة من قبل المجلس. ترشيح الأشخاص المؤهلين للانضمام الى الادارة التنفيذية العليا الى المجلس. تقديم التوصية إلى المجلس بالموافقة على تعيين واستقالة أو إقالة أي من أعضاء الإدارة التنفيذية العليا.

### تقييم أداء الادارة التنفيذية:

اعداد نظام تقييم لأداء الرئيس التنفيذي بما في ذلك وضع مؤشرات الأداء الرئيسية ليتسنى للمجلس من تقييم أداء الرئيس التنفيذي سنوياً وفقاً لهذا النظام. التوصية للمجلس باعتماد نظام لقياس أداء اداري الشركة من غير أعضاء المجلس والرئيس التنفيذي.

### منح المكافآت المالية للموظفين:

وضع سياسة منح مكافآت مالية لموظفي الشركة تتصف بالموضوعية والشفافية، واعتمادها من قبل المجلس ومراجعتها بشكل دوري وتزويد البنك المركزي بنسخة من هذه السياسة.

التوصية بتحديد رواتب ومكافآت الرئيس التنفيذي والادارة التنفيذية العليا وامتيازاتهم الأخرى.

### الموارد البشرية:

التأكد من وجود سياسة الإحلال والتعاقب الوظيفي خاصة بالإدارة التنفيذية العليا والموظفين معتمدة من المجلس.

التأكد من وجود السياسات الخاصة بالموارد البشرية والتدريب في الشركة ومراقبة تطبيقها.

### لجنة التدقيق

#### تتولى اللجنة المهام التالية:

مراجعة نطاق ونتائج ومدى كفاية التدقيق الداخلي والخارجي للشركة، ومراجعة القضايا المحاسبية ذات الأثر الجوهري على البيانات المالية للشركة، ومراجعة أنظمة الضبط والرقابة الداخلية في الشركة.

يتوجب على اللجنة تقديم التوصيات للمجلس بخصوص تعيين المحاسبين القانونيين الخارجيين وانهاء خدماته وأتعابه وشروط التعاقد، على أن تأخذ اللجنة في الاعتبار أي أعمال أخرى سيكلف المحاسب القانوني الخارجي بها خارج نطاق التدقيق.

دراسة مدى استقلالية المحاسب القانوني الخارجي عند التقدم بعرضه ومراقبة استقلالية وموضوعية مكتب وفريق التدقيق سنوياً خلال مدة خدمة التدقيق، ورفع توصياتها للمجلس.

الاجتماع مع المحاسب القانوني الخارجي والاکتواري مرتين على الأقل سنوياً، والاجتماع مع مدير التدقيق الداخلي بشكل ربع سنوي، وذلك دون وجود الإدارة التنفيذية.

الاجتماع مع مدير إدارة المخاطر ومدير الامتثال في الشركة، حسب مقتضى الحال، مرة واحدة على الأقل سنوياً.

مراجعة ومراقبة الإجراءات التي تمكّن موظفي الشركة من الإبلاغ بشكل سري عن أي خلل في التقارير المالية أو أية أمور أخرى، وعلى اللجنة أن تضمن وجود الترتيبات اللازمة للتحقيق المستقل والتأكد من متابعة نتائج التحقيق ومعالجتها بموضوعية.

التحقق من وجود تنسيق بين أعمال المحاسبين القانونيين الخارجيين في المهام والأعمال المُكلّفين بها في حال وجود أكثر من محاسب قانوني خارجي للشركة.

مراجعة الملاحظات الواردة في تقارير البنك المركزي وتقارير المحاسب القانوني الخارجي وتقارير الخبير الاکتواري، ومتابعة الإجراءات المُتخذة بشأنها.

دراسة خطة التدقيق الداخلي السنوية ومراجعة الملاحظات الواردة في تقارير التدقيق الداخلي ومتابعة الإجراءات المُتخذة بشأنها.

التأكد من دقة الإجراءات المحاسبية والمالية والرقابية وسلامتها ومدى التقيد بها.

التحقق من مراجعة البيانات المالية من قِبَل دائرة التدقيق الداخلي قبل عرضها على المجلس والتحقق بصفة

خاصة من الالتزام بمتطلبات البنك المركزي.

التأكد من تقيّد الشركة بالقوانين والأنظمة والتعليمات والقرارات التي تخضع لها أعمال الشركة وأنشطتها.

تقديم التوصية إلى المجلس بالموافقة على تعيين واستقالة أو إقالة مدير التدقيق الداخلي في الشركة.

رفع محاضر اجتماعات اللجنة والتقارير التي تُعدها اللجنة للمجلس.

التحقق من تقيّد دائرة التدقيق الداخلي بالمعايير الدولية للممارسة المهنية للتدقيق الداخلي الصادرة عن جمعية المدققين الداخليين، بما في ذلك إجراء تقيّيم خارجية مستقلة لنشاط التدقيق الداخلي مرة واحدة كل خمس سنوات على الأقل وتزويد البنك المركزي بنسخة من نتائج هذه التقيّيم.

التحقق من عدم تكليف موظفي التدقيق الداخلي بأي مهام تنفيذية.

التعاون مع لجنة الاستثمار لتحديد نطاق إجراءات التدقيق، للتأكد من شمولها لكافة الأنشطة الاستثمارية وقدرتها على الكشف عن نقاط الضعف في الرقابة الداخلية وعيوب النظم التشغيلية في الوقت المناسب.

القيام بمراجعة جميع تعاملات ذوي الصلة ومراقبتها وإطلاع المجلس عليها.

### لجنة إدارة المخاطر

#### تتولى اللجنة المهام التالية:

المراجعة الدورية لمنهجية واستراتيجية إدارة المخاطر لدى الشركة والتوصية للمجلس باعتمادهم.

الإشراف على ضمان وجود كوادرات كافية ومؤهلة ومُدربة في الدائرة المُكلّفة بمهام إدارة المخاطر في الشركة وضمان استقلاليتها وعدم تكليفها بأي مهام تنفيذية يومية.

مواكبة التطورات التي تؤثر على إدارة المخاطر بالشركة، ورفع تقارير دورية عنها للمجلس.

التوصية للمجلس باعتماد وثيقة للمخاطر المقبولة.

التحقق من عدم وجود انحرافات في مستوى المخاطر الفعلية التي تتعرض لها الشركة عن مستوى المخاطر المعتمدة، ورفع تقارير بذلك للمجلس ومتابعة معالجتها في حال حدوثها.

تهيئة الظروف المناسبة التي تضمن التعرف على المخاطر ذات الأثر الجوهري، وأي أنشطة تقوم بها الشركة ويمكن أن تعرضها لمخاطر أكبر من مستوى المخاطر المقبولة، ورفع تقارير بذلك إلى المجلس ومتابعة معالجتها.

تقديم التوصية إلى المجلس بالموافقة على تعيين واستقالة أو إقالة مدير إدارة المخاطر في الشركة.

## لجنة الاستثمار

### تتولى اللجنة المهام التالية:

مراجعة ومراقبة القرارات الاستثمارية وموافقتها لحدود الاستثمار المسموح بها لأنواع الاستثمارات المختلفة التي وافق عليها المجلس.

مراجعة السياسة الاستثمارية في الشركة بشكل دوري للتأكد من أن منهجية إدارة المخاطر متلائمة معها.

التعاون مع لجنة التدقيق لتحديد نطاق إجراءات التدقيق، للتأكد من شمولها لكافة الأنشطة الاستثمارية وقدرتها على الكشف عن نقاط الضعف في الرقابة الداخلية وعيوب النظم التشغيلية في الوقت المناسب.

تحديد طبيعة التقارير المطلوب عرضها على المجلس وصلاحيات إعدادها ومراجعتها، ووضع أسس إعداد التقارير ودوريتها مع ضرورة تضمينها حالات الانحراف والإجراءات التصحيحية.

علماً بأن مجلس الإدارة لم يقوم بتفويض اللجان أعلاه بأي صلاحيات أخرى.

المعلومات التي تهم أصحاب المصالح المبيّنة في دليل الحوكمة للشركة ومدى التزامها بتطبيق ما جاء في هذا الدليل: يؤمن مجلس إدارة الشركة إيماناً راسخاً بأهمية الحوكمة الرشيدة كركيزة أساسية لتطوير الشركة في المستقبل وتحسين أدائها وبالتالي تحقيق أهدافها الاستراتيجية، وتعزيز الثقة لدى أصحاب المصلحة. حيث تبني المجلس الحوكمة سابقاً وأقر دليل الحوكمة للشركة بموجب قرار مجلس الإدارة رقم (26) لسنة 2010 وبما يتوافق مع أفضل المعايير والممارسات العالمية حيث تم تحديث هذا الدليل بما يتفق مع تعليمات الحوكمة الخاصة بشركات التأمين رقم (1) لسنة 2022 وتعديلاتها. بالإضافة الى ذلك يولي مجلس ادارة الشركة بتطبيق أعلى معايير المهنية على جميع أنشطته وأهم الأمثلة الأمور التي تبناها المجلس لتطبيق ما ورد ضمن دليل الحوكمة وليست حصية:

الالتزام باجتماعات مجلس الادارة واللجان المنبثقة عنه وفقاً لما هو محدد ضمن الدليل. منذ سنوات تم تشكيل اللجان المنبثقة عن مجلس الادارة: لجنة الحوكمة والامتثال، لجنة التدقيق، لجنة الترشيحات والمكافآت ولجنة ادارة المخاطر وتبع ذلك تشكيل لجنة الاستثمار مع صدور تعليمات الحوكمة الخاصة بشركات التأمين من قبل السادة البنك المركزي الأردني وذلك بهدف مساعدة مجلس الادارة على القيام بالأعمال والمهام المناطة به حيث واصلت لجان مجلس الادارة الاشراف على الجوانب الرئيسية لعمليات الشركة والمخاطر التي قد تواجهها كجزء من إطار الحوكمة الرشيدة الذي تتبناه الشركة.

تم التأكد من وجود دليل حوكمة معتمد ومعد وفقاً لتعليمات الحوكمة الصادرة عن السادة البنك المركزي الأردني وتعليمات حوكمة الشركات المساهمة المدرجة الصادرة عن هيئة الأوراق المالية. ومراجعة ذلك الدليل وفقاً للتعديلات طرأت على التعليمات ذات العلاقة.

تم نشر دليل الحوكمة المعتمد من مجلس الادارة على الموقع الالكتروني للشركة، تلتزم الشركة بتطبيق ما جاء في دليل الحوكمة المنشور.

التأكد من وجود ميثاق عمل لمجلس الادارة واللجان المنبثقة عنه وبما يتوافق مع التعليمات النافذة ذات العلاقة.

التأكد من وجود سياسات واجراءات عمل مكتوبة ومعتمدة لمختلف أنشطة الشركة ومعدة وفقاً للتعليمات.

التأكد من قيام مجلس الادارة واللجنة المنبثقة عنه ذات العلاقة باجراء تقييم سنوي معد وفقاً للتعليمات

توفير المعلومات الإفصاحية للمساهمين والمستثمرين بصورة دقيقة وواضحة، وفي الأوقات المحددة، وفقاً لمتطلبات الجهات الرقابية والتشريعات النافذة مما يمكنهم من اتخاذ قراراتهم.

المعلومات عن دائرة إدارة المخاطر والامتثال ومنها هيكلها وطبيعة عملياتها والتطورات التي طرأت عليها:

تُدرِك شركتنا أهمية إدارة المخاطر والامتثال في تحقيق أهدافها الاستراتيجية وضمان استقرارها وازدهارها. لذلك، تم إنشاء دائرة متخصصة لإدارة المهام المنوطة لها وتتبع للجنتي إدارة المخاطر ولجنة الحوكمة والامتثال، وتعمل وفقاً لآطار إدارة مخاطر معتمد من قبل مجلس الإدارة والمتضمن سياسة إدارة المخاطر ومنهجية واستراتيجية إدارة المخاطر في الشركة وتضمن طبيعة عمليات الدائرة نشر ثقافة إدارة مخاطر ودراسة وتحديد وتحليل كافة أنواع المخاطر التي تواجهها الشركة، ووضع الضوابط والإجراءات الرقابية المناسبة لتحويل المخاطر إلى جهة أخرى أو تجنبها أو تقليل آثارها السلبية أو قبولها. وتراعي الشركة مبدأ الأولويات بالتعامل مع المخاطر، بحيث تعطى الأولوية للمخاطر المرتفعة على أعمالها، وتقوم الشركة بمعالجة المخاطر بالشكل الصحيح والوقت الملائم. بالإضافة إلى القيام بنشرات توعوية حول المخاطر.

أما فيما يتعلق بالامتثال فإن الشركة تولي اهتماما كبيرا للامتثال بالتشريعات الصادرة عن الجهات الرقابية الخاضعة لها ونشر الوعي حول أهمية تطبيق الامتثال للتشريعات النافذة. وذلك من خلال تطبيق سياسة الامتثال المعتمدة من قبل مجلس الإدارة والتأكد من امتثال الشركة لجميع القوانين والتعليمات المعمول بها، ووضع وتنفيذ السياسات والإجراءات اللازمة لذلك.

وتجدر الإشارة إلى أن الشركة أولت الشركة اهتمامها وقامت باستحداث دائرة تعنى بإدارة المخاطر والامتثال خلال العام 2022 حيث تمت الموافقة على الهيكل التنظيمي المعدل للشركة الذي يتضمن دائرة إدارة المخاطر والامتثال وتتبع للجنة الحوكمة والامتثال ولجنة إدارة المخاطر المنبثقتين عن مجلس إدارة الشركة. وبما يتوافق مع تعليمات الحوكمة الخاصة بشركات التأمين رقم (1) لسنة 2022 وتعديلاتها الصادرة عن البنك المركزي الأردني والعمل جاري على استكمال إجراءات ملئ الشواغر لتحقيق الهدف المنشود من استحداث الدائرة.

#### - سياسة التعيين:

يتم تعيين موظفي الإدارة العليا (الرئيس التنفيذي، نائب الرئيس التنفيذي، مدراء الدوائر الرقابية بقرار من اللجنة المختصة ومصادقة مجلس الإدارة شريطة أخذ الموافقة الخطية المسبقة من البنك المركزي وفقاً لتعليمات الحوكمة النافذة.

يتم تعيين باقي الموظفين بقرار من الرئيس التنفيذي بناءً على تنسيب لجنة شؤون الموظفين.

بلغ معدل دوران الموظفين ما يقارب 18.3 %.



## الإقرارات

نحن الموقعين أدناه رئيس وأعضاء مجلس إدارة الشركة الأردنية الفرنسية للتأمين المساهمة العامة المحدودة نقر بما يلي:

1. مسؤوليتنا الكاملة عن إعداد البيانات المالية وتوفير نظام رقابة فعال في الشركة.
2. مسؤوليتنا الكاملة عن عدم وجود أي أمور جوهرية قد تؤثر على استمرارية الشركة خلال السنة المالية 2025.
3. الموافقة على البيانات المالية كما هي في 2024/12/31.
4. يقر مجلس الإدارة بأن أي منهم لم يحصل على أي منافع مادية أو عينية خلال عمله في شركة التأمين ولم يفصح عنها سواء كانت له شخصياً أو لأي من ذوي الصلة به عن العام 2024.

  
أيمن شفيق جميعان  
رئيس مجلس الإدارة

  
د. نصار حسن القيسي  
ممثل شركة المشرق للتأمين  
نائب رئيس مجلس الإدارة

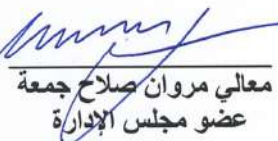
  
معالي مروان صلاح جمعة  
عضو مجلس الإدارة

  
العميد م. غسان محمد القطلونة  
ممثل القيادة العامة للقوات المسلحة  
الأردنية / عضو مجلس الإدارة

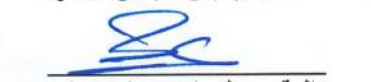
  
العقيد علي احمد خريسات  
ممثل صندوق الادخار والتعاون لأفراد  
الأمن العام/ عضو مجلس الإدارة

  
العميد عبدالله أحمد السواعير  
ممثل مديرية الأمن العام  
عضو مجلس الإدارة

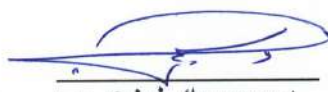
  
د. وسيم وائل زعرب  
عضو مجلس الإدارة

  
أيوب وائل زعرب  
عضو مجلس الإدارة

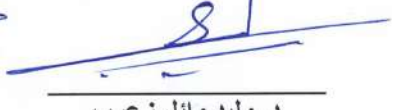
  
د. وليد وائل زعرب  
عضو مجلس الإدارة

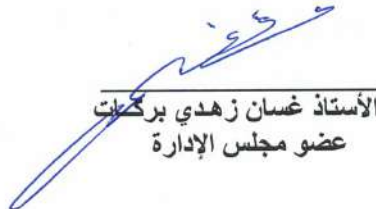
  
الأستاذ غسان زهدي بركات  
عضو مجلس الإدارة

  
فواز يوسف غانم  
عضو مجلس الإدارة

## إقرار

نحن الموقعين أدناه نقر مسؤوليتنا الكاملة عن صحة ودقة واكتمال المعلومات الواردة في التقرير السنوي لعام 2024 ونؤكد عدم وجود أية بيانات أو معلومات أخرى قد يؤدي حذفها إلى جعل المعلومات مضللة.

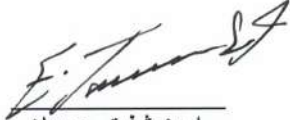

ايمن شفيق جميعان  
رئيس مجلس الإدارة



د. عودة سليمان أبو جودة  
الرئيس التنفيذي



بلال تيسير "الشيوخ محمد"  
نائب الرئيس التنفيذي للشؤون المالية

## دليل الحوكمة

### المقدمة

لقد شرعت العديد من الجهات الرقابية في الآونة الأخيرة في توجيه العناية والاهتمام لتنظيم الشركات وهو ما بات يُعرف بحوكمة الشركات. ويشير مفهوم الحوكمة بشكل عام إلى مجموعة من المعايير التي تقود المؤسسات والشركات لتطبيق أفضل الممارسات الإدارية والمالية بهدف تحقيق الفاعلية والكفاءة في أنشطتها. وفي إطار تحقيق رؤية ورسالة مجلس إدارة الشركة الأردنية الفرنسية للتأمين "الشركة"، أولى المجلس اهتمامه لمبادئ الحوكمة. حيث تبني مجلس إدارة الشركة إطاراً شاملاً لمبادئ الحوكمة الرشيدة وإقرار دليل الحوكمة بموجب قرار المجلس رقم (26) لسنة 2010، وذلك لتحقيق التوازن المنشود بين الأداء والالتزام بتلك المبادئ، الأمر الذي يمكن الشركة من ممارسة أنشطتها وتقديم منتجات وخدمات التأمين للعملاء بصورة فعالة. تم وضع دليل الحوكمة والذي يشار إليه فيما بعد بـ "الدليل" بهدف توثيق إطار الحوكمة لدى الشركة بصورة واضحة ودقيقة. بالإضافة إلى مساعدة المجلس، واللجان المنبثقة عنه والإدارة التنفيذية العليا في ممارسة مسؤولياتهم لخدمة مصالح الشركة والعملاء، وذلك من خلال تطبيق قواعد الحوكمة بما يتوافق مع الأنظمة والتعليمات الصادرة عن الجهات الرقابية في المملكة الأردنية الهاشمية، وإيماناً من المجلس بضرورتها لتحقيق الاستدامة وسلامة أوضاعها وتحسين أدائها.

### المادة (1): الالتزام بالحوكمة

يتحمل مجلس إدارة الشركة مسؤوليته تجاه وجود حوكمة فعالة مبنية وفقاً للقوانين والأنظمة والتعليمات الصادرة عن الجهات الرقابية والسياسات الخاصة بالشركة، وذلك من خلال مناقشة جوانب الحوكمة وتحديد أهداف الشركة باتباع أفضل الممارسات التي تساهم في نمو وتطور الشركة. يعتبر هذا الدليل جزءاً من إطار الحوكمة للشركة، ويحدد مسؤوليات المجلس واللجان المنبثقة عنه والقواعد المتعلقة بها. يقع على الشركة مسؤولية وضع قواعد سليمة للحوكمة تنظم العلاقات بين المجلس والإدارة التنفيذية، وتنظم منهجية اتخاذ القرارات وتحفز على وجود الشفافية والمصادقية لتلك القرارات بالإضافة إلى وضع آلية للرقابة الداخلية على أنشطة الشركة للتقليل من المخاطر التي قد تتعرض لها. كما تساعد أيضاً على تجنب الممارسات غير السليمة والتي قد تؤدي إلى تعارض المصالح وتعرض الشركة للمخاطر. لقد قامت الشركة بتحديث هذا الدليل وفقاً لمتطلبات تعليمات الحوكمة الخاصة بشركات التأمين رقم (1) لسنة 2022 وتعديلاتها الصادرة بموجب قرار مجلس إدارة البنك المركزي الأردني رقم (13/2022)، وتعليمات حوكمة الشركات المساهمة المدرجة لسنة 2017، وبشكل ينسجم مع احتياجات وسياسات الشركة ومتطلبات الجهات الرقابية، وقد تم اعتماده من المجلس بتاريخ 22/9/2022، وكما تم بتاريخ 10/12/2023، تعديل الدليل وفقاً لمتطلبات تعليمات الحوكمة الخاصة بشركات التأمين المعدلة الصادرة بموجب قرارات مجلس إدارة البنك المركزي الأردني رقم (123/2022) ورقم (206/2023)، وتم نشر هذا الدليل على الموقع الإلكتروني للشركة، وتقوم الشركة بتضمين تقريرها السنوي تقريراً لاطلاع الجمهور يبين مدى التزام الشركة ببنود هذا الدليل.

## المادة (2): التعريفات

لغرض تطبيق هذا الدليل، يكون للكلمات والعبارات الواردة في هذا الدليل المعاني المبينة إزاء كل منها ما لم تدل القرينة على غير ذلك:

المصطلحات	التعريف
الشركة	الشركة الأردنية الفرنسية للتأمين.
المجلس	مجلس إدارة الشركة الأردنية الفرنسية للتأمين.
الحوكمة	النظام الذي يوجه وتدار به الشركة، والذي يهدف إلى تحديد الأهداف المؤسسية للشركة وتحقيقها، وإدارة عمليات الشركة بشكل آمن، وحماية مصالح المؤمن لهم والمستفيدين، والالتزام بالمسؤولية الواجبة تجاه المساهمين وأصحاب المصالح الآخرين، والالتزام بالشركة بالتشريعات النافذة وسياساتها الداخلية.
الملائمة	توفر متطلبات معينة في أعضاء مجلس إدارة الشركة والإدارة التنفيذية العليا.
عضو تنفيذي	عضو مجلس الإدارة الذي يشارك بمقابل في إدارة العمل اليومي للشركة.
عضو مستقل	عضو مجلس إدارة الشركة الذي لا يخضع لأي تأثيرات تحد من قدرته على اتخاذ قرارات موضوعية لصالح الشركة، والذي تتوفر فيه الشروط المبينة في المادة (٧) من تعليمات الحوكمة الخاصة بشركات التأمين وتعديلاتها.
المساهم الرئيسي	أي شخص له سيطرة على ما لا يقل عن (١٠٪) من رأسمال الشركة.
تضارب المصالح	الحالة التي يكون فيها أو من الممكن أن يكون فيها تضارب بين مسؤولية والتزامات أحد أعضاء مجلس الإدارة أو موظفي الشركة تجاه الشركة ومصلحته الشخصية، الأمر الذي قد يؤثر على قيامه بمسؤولياته والتزاماته تجاه الشركة بموضوعية، ويشمل مفهوم المصلحة الشخصية مصالح خاصة به أو لأشخاص أو جهات له مصلحة مشتركة معها بشكل مباشر أو غير مباشر.
أصحاب المصالح	أي ذو مصلحة في الشركة مثل المؤمن لهم أو المستفيدين أو المساهمين أو الموظفين أو الدائنين أو الوسطاء أو الوكلاء أو العملاء أو الجهات الرقابية المعنية.
الإدارة التنفيذية العليا	الموظفون الرئيسيون الذين يشغلون منصب الرئيس التنفيذي في الشركة والمدير المفوض ونائب الرئيس التنفيذي في الشركة ومساعد الرئيس التنفيذي في الشركة أو أي موظف في الشركة له سلطة موازية لسلطات أي منهم.
اللجان	اللجان الدائمة المنبثقة عن مجلس الإدارة.
الأقارب	الأب والأم والأخ والأخت والزوج والزوجة والوالد.
الدرجة الأولى	الأب، الأم، الابن، البنت، الزوج، الزوجة.
الدرجة الثانية	الأخ، الأخت، الجد، الجدة، ابن الابن، ابن البنت، والدي الزوج أو الزوجة.
الدرجة الثالثة	العم، العمة، الخال، الخالة، ابن/بنت الأخ أو الأخت.
الدرجة الرابعة	ابن/بنت العم أو العمة أو الخال أو الخالة.
الأطراف ذو صلة	كل من تربطهم بالشركة علاقة مباشرة أو غير مباشرة تتيح لهم التأثير على قرارات الشركة وتتضمن: أعضاء مجلس الإدارة والإدارة التنفيذية العليا للشركة وشركاتها التابعة والحليفة وأقاربهم. أي شخص يمتلك ما نسبته ٥٪ أو أكثر من أسهم الشركة المكتتب بها أو إحدى شركاتها الحليفة وأقاربهم. الشركة الحليفة أو التابعة للشركة. المشاريع والمنشآت المشتركة مع جهات أخرى. الشركات المسيطر عليها من قبل أعضاء مجلس الإدارة والإدارة التنفيذية العليا. إذا كان الشخص عضو في المجلس أو موظفاً رئيسياً في الشركة، أو له مصلحة عمل مشتركة مع عضو مجلس إدارة في الشركة أو موظف رئيسي فيها. إذا كان الشخص زوجاً لعضو المجلس أو لموظف رئيسي في الشركة أو كان قريباً لذلك العضو أو الموظف الرئيسي أو لزوجته حتى الدرجة الثالثة، أو كانت له مصلحة عمل مشترك مع أي منهم.

**المادة (3): الإطار القانوني ومصادر الدليل**  
قانون تنظيم أعمال التأمين رقم (12) لسنة 2021.  
قانون الشركات رقم (22) لسنة 1997 وتعديلاته.  
قانون الأوراق المالية رقم (18) لسنة 2017.  
تعليمات حوكمة الشركات المساهمة المدرجة لسنة 2017، الصادرة عن هيئة الأوراق المالية.  
تعليمات الحوكمة الخاصة بشركات التأمين رقم (1) لسنة 2022 وتعديلاتها، الصادرة عن البنك المركزي الأردني.  
الأنظمة والتعليمات الصادرة بمقتضى القوانين المذكورة أعلاه بالإضافة إلى أية تعديلات عليها.

#### **المادة (4): مجلس الادارة أولاً: تشكيلة مجلس**

تشكيلة المجلس لها دور فعال في الحرص على مصلحة الشركة، وتفعيل نشاطاتها وذلك بما تضمنه من أعضاء يملكون الخبرة والمعرفة وتساهم في تحقيق رسالة ورؤية الشركة واستدامة نجاحها. وحرصاً من الشركة على الالتزام بتعليمات الحوكمة يراعى القواعد المدرجة أدناه عند تشكيل المجلس:  
يتألف المجلس من أحد عشر عضواً من الأعضاء غير التنفيذيين، ويتم انتخابهم من قبل الهيئة العامة للشركة بالاقتراع السري ولمدة أربع سنوات تبدأ من تاريخ انتخابهم. وينتخب المجلس من بين أعضائه رئيساً ونائباً له. يُراعى أن يكون من بين أعضاء المجلس أربعة أعضاء مستقلين على الأقل.  
يُراعى تنوع وتكامل المهارات والخبرات بين أعضاء المجلس.  
يجب عدم مشاركة عضو المجلس في إدارة العمل اليومي للشركة أو أي من الشركات التابعة لها أو أن يشغل أي موقع استشاري في أي منهما.

#### **ثانياً: ملائمة أعضاء المجلس وشروط العضوية مؤهلات أعضاء مجلس الإدارة**

اعتمد المجلس سياسة ضمان ملائمة أعضائه، وتتضمن هذه السياسة الحد الأدنى من المعايير والمتطلبات والشروط الواجب توفرها في العضو المرشح/ المُعين. ويتم مراجعة هذه السياسة كلما استدعت الحاجة لذلك، وعلى المجلس وضع إجراءات وأنظمة كافية للتأكد من استيفاء جميع الأعضاء لمعايير الملاءمة واستمرار تمتعهم بها.

تم اعداد مدونة قواعد السلوك المهني وأخلاقيات الوظيفة لأعضاء المجلس واعتمادها حسب الأصول ويتم مراجعتها سنوياً أو كلما استدعت الحاجة لذلك.  
يجب أن تتوافر فيمن يشغل رئاسة أو عضوية مجلس ادارة الشركة ما يلي:-

أن لا يقل عمره عن خمسة وعشرين سنة.  
أن لا يكون عضواً في مجلس إدارة أي شركة تأمين أخرى أو مديراً عاماً لها أو مديراً مفوضاً أو موظفاً فيها ما لم تكن الشركة الأخرى شركة تابعة لتلك الشركة.

حاصلاً على الدرجة الجامعية الأولى كحد أدنى سواء في التأمين أو إدارة المخاطر أو الاقتصاد أو المالية أو المحاسبة أو إدارة الأعمال أو القانون أو التخطيط الاستراتيجي أو تكنولوجيا المعلومات، أو أي تخصصات أو خبرة يعتمدها المجلس لها علاقة بأعمال التأمين وحسب ما يتم التوصية به من قبل لجنة الترشيحات والمكافآت، وموافقة البنك المركزي الأردني على ذلك.

أن لا يكون موظفاً في الحكومة أو أي مؤسسة رسمية عامة أو أي شخص اعتباري عام ما لم يكن ممثلاً عنه.  
أن لا يكون عضواً في مجالس إدارة أكثر من خمس شركات مساهمة عامة سواء بصفته الشخصية أو بصفته ممثلاً لشخص اعتباري.

أن يكون لدى العضو خبرة في مجال أعمال التأمين أو المالية أو قطاع التجارة والأعمال أو تكنولوجيا المعلومات أو أي خبرة ذات صلة بأعمال الشركة لا تقل عن خمس سنوات.

يجب الحصول على موافقة البنك المركزي الأردني المسبقة في حال ترشيح أي شخص لعضوية مجلس إدارة الشركة. وإبلاغ البنك المركزي عند شعور مركز أي عضو من أعضاء المجلس.

قبل ترشيح عضو مجلس الإدارة لاشغال عضوية المجلس بصفته الشخصية أو بصفته ممثلاً لشخص اعتباري عليه تزويد الشركة بالسيرة الذاتية وإقرار عضو مجلس الإدارة معبئاً وموقعاً حسب الأصول ووفقاً للتعليمات الصادرة عن البنك المركزي ذات العلاقة، كافة الشهادات العلمية، الشهادات المهنية -إن وجدت-، شهادات الخبرة معتمدة حسب الأصول، شهادة عدم المحكومية (أو ما يعادلها) مصدقة من الجهات الرسمية حسب الأصول وغيرها من الوثائق المعززة اللازمة وحفظ تلك الوثائق لدى الشركة. وعلى الشركة تزويد البنك بنسخة من الاقرار مرفقاً بنسخة من السيرة الذاتية، وشهادة عدم المحكومية وتوصية لجنة الترشيحات والمكافآت متضمن تصورها للقيمة المضافة التي سيمثلها العضو المرشح لأعمال ومسؤوليات مجلس الإدارة وبأي وثائق مُعززة أخرى يطلبها البنك المركزي في الحالات التي تستدعي ذلك.

لا يجوز الجمع بين منصب عضو المجلس والرئيس التنفيذي للشركة أو مستشاراً قانونياً لها أو اكتوبراً أو محاسباً قانونياً لها.

#### استقلالية الأعضاء

تقوم لجنة الترشيحات والمكافآت في الشركة بتحديد ما إذا كان الشخص المرشح يتمتع بالصفات التالية كحد أدنى، ليتم تعيينه كعضو مجلس إدارة مستقل ويتم مراجعة ذلك بشكل سنوي:

أن لا يكون العضو شارك في إدارة العمل اليومي، أو عمل موظفاً في الشركة أو في أي من الشركات التابعة، وذلك خلال السنوات الثلاث السابقة لتاريخ انتخابه أو تعيينه.

أن لا تربطه صلة قرابة حتى الدرجة الثانية بأي من أعضاء المجلس الآخرين أو بأي عضو من أعضاء مجالس إدارات الشركات التابعة للشركة أو بأحد المساهمين الرئيسيين في الشركة وألا يكون زوج أي منهم.

أن لا يكون/كان شريكاً أو موظفاً لدى المدقق الخارجي للشركة، خلال السنوات الثلاث السابقة لتاريخ انتخابه أو تعيينه عضواً في المجلس وأن لا تربطه بالشريك المسؤول عن عمليات التدقيق صلة قرابة حتى الدرجة الثانية.

أن لا يكون هنالك علاقة استشارية أو منفعة تجارية بين عضو المجلس والشركة أو أي شركة أخرى تابعة لها أو أي من الأشخاص ذوي الصلة، وأن لا يقبل العضو المستقل أي مكافأة أو أتعاب من الشركة أو أي شركة أو تابعة لها غير المكافأة أو الأتعاب عن الخدمات التي يقدمها في مجلس إدارة الشركة للسنة المالية الحالية أو خلال السنوات المالية الثلاث السابقة.

أن لا يكون مساهماً رئيسياً في الشركة أو ممثلاً لمساهم رئيسي أو ذو صلة بمساهم رئيسي في الشركة، أو تُشكل مساهمته مع مساهمة ذو صلة مقدار مساهمة مساهم رئيسي، أو مساهماً رئيسياً في إحدى الشركات التابعة للشركة.

أن لا يكون قد شغل عضوية مجلس إدارة الشركة أو إحدى شركاتها التابعة أو عضو هيئة مديرين فيها لأكثر من ثمانية سنوات.

أن لا يكون حاصلاً أو أي شركة مالكا لها أو مساهماً رئيسياً فيها أو عضو في مجلس إدارتها على تغطية تأمينية تُشكل قيمة اجمالي أقساط عقود التأمين الخاصة بتلك التغطية ما نسبته (5%) أو أكثر من إجمالي أقساط الشركة.

#### المادة (5) اجتماعات المجلس

تمثل اجتماعات المجلس المرجعية المعتمدة لمناقشة قضايا الشركة وخططها المستقبلية، ودراسة المقترحات والتوصيات المرفوعة إليه لتطوير الشركة ومتابعتها وتقييمها، واتخاذ الاجراء المناسب بشأنها، وعليه فإنه يتم مراعاة ما يلي:



يجب أن لا تقل اجتماعات المجلس عن ستة اجتماعات خلال السنة. يجوز لعضو المجلس إبداء وجهة نظره من خلال أي وسيلة من وسائل التواصل المرئية أو المسموعة، ويحق له التصويت أو التوقيع عن بُعد، ويجب ألا يقل حضوره الشخصي عن اجتماعين سنوياً. تدون الشركة محاضر اجتماعات المجلس ولجانه المنبثقة عنه بصورة دقيقة وكاملة بما في ذلك أي تحفظات أثيرت من قبل أي عضو، مع الاحتفاظ بجميع المحاضر بشكل مناسب. على أمين سر المجلس وقبل مدة كافية من اجتماع المجلس تزويد أعضاء المجلس بمعلومات وافية عن البنود التي ستعرض خلال الاجتماع، وعلى رئيس المجلس التحقق من ذلك.

### المادة (6) مهام ومسؤوليات المجلس

المجلس هو المسؤول عن وضع السياسات العامة للشركة والإشراف على تنفيذها. وعليه، يتمتع المجلس بكافة المسؤوليات والصلاحيات المنصوص عليها في القانون والأنظمة والتعليمات والقرارات الصادرة بمقتضى أي منها والتشريعات ذات العلاقة بأعمال الشركة ونشاطاتها.

وعلى الرغم من أنه بإمكان المجلس أن يقوم بتفويض هذه المسؤوليات إلى الإدارة التنفيذية واللجان التابعة لها؛ إلا أنه يبقى مسؤولاً أمام حملة الأسهم عن كفاءة أداء الشركة.

### أولاً: مهام مجلس الإدارة تتمثل بما يلي:

التوجيه الفعال للإدارة التنفيذية العليا، والقيام بتقييم ممارساته وممارسات اللجان المنبثقة عنه بشكل عام. تعيين الرئيس التنفيذي للشركة، والإشراف على أدائه وعلى أعمال الشركة، والتأكد من سلامة الأوضاع المالية للشركة وملاءتها، واعتماد سياسات وإجراءات مناسبة للإشراف والرقابة على أعمال الشركة. الموافقة على تعيين أو قبول استقالة أو إنهاء خدمات أي من أعضاء الإدارة التنفيذية العليا في الشركة أي من المدراء الموكّل إليهم المهام الرقابية في الشركة وذلك بناء على توصية اللجنة المختصة. هذا ويتم الحصول على عدم مانعة البنك المركزي الأردني على التعيين واعلام البنك المركزي باستقالة أو إنهاء خدمات كل من أعضاء الادارة التنفيذية العليا ومسؤولي التدقيق والامتثال وادارة المخاطر. تحديد الأهداف الاستراتيجية للشركة، وتوجيه الإدارة التنفيذية لإعداد استراتيجية لتحقيق هذه الأهداف واعتماد هذه الاستراتيجية، وكذلك اعتماد خطط عمل تتماشى مع هذه الاستراتيجية. اعتماد سياسة لمراقبة ومراجعة أداء الإدارة التنفيذية العليا عن طريق وضع مؤشرات أداء رئيسية لتحديد وقياس ورصد الأداء والتقدم نحو تحقيق الأهداف المؤسسية للشركة. التأكد من توفر سياسات وخطط وإجراءات عمل لدى الشركة شاملة لكافة أنشطتها وتتماشى مع التشريعات النافذة ذات العلاقة، وأنه قد تم تعميمها على كافة المستويات الإدارية، وأنه يتم مراجعتها بانتظام. تحديد القيم المؤسسية للشركة، ورسم خطوط واضحة للمسؤولية والمساءلة لكافة أنشطة الشركة، وترسيخ ثقافة عالية للمعايير الأخلاقية والنزاهة والسلوك المهني لموظفي الشركة. اعتماد أنظمة ضبط ورقابة داخلية للشركة ومراجعتها سنوياً والتأكد من قيام دائرة التدقيق الداخلي والمحاسب القانوني الخارجي بمراجعة هذه الأنظمة مرة واحدة على الأقل سنوياً. واتخاذ الإجراءات المناسبة لمعالجة نقاط الضعف في أنظمة الضبط والرقابة الداخلية أو أي نقاط أخرى أظهرها المحاسب القانوني الخارجي. ضمان استقلالية المحاسب القانوني الخارجي والخير الاكتواري عند التعاقد معه وطوال فترة التعاقد. اعتماد منهجية واستراتيجية لإدارة مخاطر الشركة ومراقبة تنفيذها، بحيث تتضمن مستوى المخاطر المقبولة وضمان عدم تعريض الشركة لمخاطر مرتفعة، وأن يكون المجلس مُلمّاً ببيئة العمل التشغيلية للشركة والمخاطر المرتبطة بها، وأن يتأكد من وجود أدوات وبنية تحتية لإدارة المخاطر في الشركة قادرة على تحديد وقياس وضبط ومراقبة كافة أنواع المخاطر التي تتعرض لها الشركة.

ضمان وجود أنظمة تقنية معلومات كافية وموثوق بها تغطي كافة أنشطة الشركة. التأكد من أن الشركة تتبنى مبادرات مجتمعية مناسبة.

اعتماد سياسة الإحلال والتعاقب الوظيفي واعتماد السياسة الخاصة بالموارد البشرية والتدريب في الشركة. تشكيل لجان من بين أعضائه، يُحدد أهدافها ويفوضها بصلاحيات من قبله وفق ميثاق يوضح ذلك، وأن تقوم كل لجنة بإعداد سياستها الخاصة ومراجعتها سنوياً، واعتماد هذه السياسات من قبل المجلس.

الحصول على موافقة البنك المركزي المُسبقة لمعالجة أي تعارض بين تعليمات الحوكمة الخاصة بشركات التأمين وتعديلاتها وأي تعليمات صادرة عن جهات رقابية أخرى ذات علاقة -إن وجدت-

اعتماد الإجراءات والترتيبات اللازمة لإتاحة الاتصال المباشر لأعضاء المجلس ولجانه مع الإدارة التنفيذية العليا وأمين سر المجلس، وتسهيل قيامهم بالمهام الموكلة إليهم بما في ذلك الاستعانة عند اللزوم وعلى نفقة الشركة بمصادر خارجية بعد التنسيق مع رئيس المجلس وضمان عدم قيام أي من أعضاء المجلس بالتأثير على قرارات الإدارة التنفيذية العليا إلا من خلال المداولات التي تتم في اجتماعات المجلس أو لجانه.

اعتماد الهيكل التنظيمي للشركة قبل تزويده للبنك المركزي، بحيث يبين التسلسل الإداري بما في ذلك اللجان المنبثقة عنه والإدارة التنفيذية العليا. بحيث يعكس بوضوح حدود المسؤولية والسلطة؛ بشموله مستويات رقابية مختلفة.

اعتماد تقرير الحوكمة وتضمينه للتقرير السنوي للشركة.

اعتماد سياسة لضمان ملاءمة الموظفين الرئيسيين في الشركة، على أن تتضمن هذه السياسة الحد الأدنى من المعايير والمتطلبات والشروط الواجب توفرها في أي من الموظفين الرئيسيين، وعلى مجلس الإدارة مراجعة هذه السياسة من وقت لآخر، ووضع إجراءات وأنظمة كافية للتأكد من استيفاء كل الموظفين الرئيسيين لمعايير الملاءمة واستمرار تمتعهم بها، وعلى الشركة تزويد البنك المركزي بنسخة من هذه السياسة معتمدة من المجلس وكذلك عند حدوث أي تعديل عليها.

إقرار خطة إحلال للموظفين الرئيسيين، وعليه مراجعة هذه الخطة مرة في السنة على الأقل.

الموافقة على تعيين أي من أعضاء الإدارة التنفيذية العليا أو أي من مدراء الدوائر الرقابية في الشركة وقبول استقالاتهم أو إقالتهم، على أن يتم إعلام البنك المركزي باستقالة أو إقالة أي منهم وأسبابها مع مراعاة ما ورد ضمن التعليمات ذات العلاقة.

تحديد مهام أمين سر المجلس بحيث تشمل ما يلي:-

توفير المعلومات الوافية والدقيقة عن كافة بنود جدول أعمال اجتماعات المجلس. بالتنسيق مع الرئيس التنفيذي في الشركة.

حضور جميع اجتماعات المجلس، وتدوين كافة المداولات والاقتراحات والاعتراضات والتحفظات وكيفية التصويت على قرارات المجلس.

تحديد مواعيد اجتماعات المجلس بالتنسيق مع رئيس المجلس.

التأكد من توقيع أعضاء المجلس على محاضر الاجتماعات والقرارات.

متابعة تنفيذ القرارات المتخذة من المجلس، ومتابعة بحث أي مواضيع تم إرجاء طرحها في اجتماعات سابقة.

حفظ سجلات ووثائق اجتماعات المجلس بعد توقيعها في سجل خاص.

اتخاذ الإجراءات اللازمة للتأكد من أن مشاريع القرارات المنوي إصدارها عن المجلس تتوافق مع التشريعات النافذة ذات العلاقة.

التحضير لاجتماعات الهيئة العامة والتعاون مع اللجان المنبثقة عن المجلس.



### ثانياً: مهام رئيس المجلس

يتولى رئيس المجلس القيام بالمهام التالية كحد أدنى:

الحرص على إقامة علاقة بناءة بين المجلس والإدارة التنفيذية العليا.  
التشجيع على التصويت والنقاش البناء حول القضايا التي يتم تداولها داخل اجتماعات المجلس، بما في ذلك التي تكون موضع تباين في وجهات النظر بين الأعضاء.

التأكد من استلام جميع أعضاء المجلس لمحاضر الاجتماعات السابقة وتوقيعها، واستلامهم جدول أعمال أي اجتماع قبل انعقاده بمدة كافية، متضمناً الجدول معلومات مكتوبة بلغة واضحة وكافية عن المواضيع التي سيتم مناقشتها في الاجتماع.

التأكد من وجود ميثاق يحدد وينظم عمل المجلس.

مناقشة القضايا الاستراتيجية والمهمة في اجتماعات المجلس.

تزويد كل عضو من أعضاء المجلس عند انتخابه أو تعيينه بنصوص التشريعات النافذة ذات العلاقة بعمل الشركة، وتعليمات البنك المركزي ذات العلاقة بعمل المجلس، وبكثيَب يوضِّح حقوق العضو ومسؤولياته وواجباته، ومهام وواجبات أمين سر المجلس.

تزويد كل عضو بملخص كافٍ عن أعمال الشركة عند انتخابه أو تعيينه أو عند الطلب.

التواصل مع أي عضو جديد بخصوص مهام ومسؤوليات المجلس وخاصة ما يتعلق بالمتطلبات القانونية والتنظيمية لتوضيح المهام والصلاحيات والأمور الأخرى الخاصة بالعضوية ومنها فترة العضوية، ومواعيد الاجتماعات، ومهام اللجان، وقيمة المكافآت، وإمكانية الحصول على المشورة الفنية المتخصصة المستقلة عند الضرورة وذلك بمساعدة المستشار القانوني للشركة.

تلبية احتياجات أعضاء المجلس فيما يتعلق بتطوير خبراتهم وتعلمهم المستمر، وإتاحة المجال للعضو الجديد لحضور برنامج توجيهي، وعلى أن يتضمن البرنامج المواضيع التالية كحد أدنى:

البنية التنظيمية للشركة، والحوكمة، وميثاق قواعد السلوك المهني.

الأهداف المؤسسية وخطة الشركة الاستراتيجية وسياسات الشركة المعتمدة.

الأوضاع المالية للشركة.

هيكل مخاطر الشركة ومنهجية إدارة المخاطر لديها.

الطلب من البنك المركزي الأردني الموافقة على الأشخاص المنوي ترشيحهم كأعضاء في المجلس

التأكد من إعلام البنك المركزي عن أي معلومات جوهرية من شأنها أن تؤثر سلباً على ملاءمة رئيس المجلس أو ملاءمة أي من أعضاء المجلس بالإضافة إلى ملاءمة أي من الموظفون الرئيسيون.

دعوة البنك المركزي لحضور اجتماعات الهيئة العامة، وذلك قبل خمسة عشر يوماً على الأقل من انعقادها؛ ليصار إلى تسمية من يُمثله.

تزويد البنك المركزي بمحاضر اجتماعات الهيئة العامة وذلك خلال مدة لا تتجاوز خمسة أيام من تاريخ مصادقة مراقب عام الشركات أو من يُمثله على محضر الاجتماع.

### ثالثاً: مهام أعضاء مجلس الإدارة

على كل عضو من أعضاء المجلس القيام بما يلي كحد أدنى:

الإلمام بالتشريعات والمبادئ المتعلقة بأعمال التأمين والبيئة التشغيلية للشركة ومواكبة التطورات التي تحصل فيها، وكذلك المستجدات الخارجية التي لها علاقة بأعمالها بما في ذلك متطلبات التعيين في وظائف الإدارة التنفيذية العليا في الشركة.

حضور اجتماعات المجلس، واجتماعات لجانه حسب المقتضى، واجتماعات الهيئة العامة.

عدم الإفصاح عن المعلومات السريّة الخاصة بالشركة أو استخدامها لمصلحته الذاتية أو لمصلحة غيره.

تغليب مصلحة الشركة في كل المعاملات التي تتم مع أي شركة أخرى له مصلحة ذاتية فيها، وعدم أخذ فرص العمل التجارية الخاصة بالشركة لمصلحته الخاصة، وعلى العضو الإفصاح للمجلس بشكل تفصيلي عن أي تضارب في المصالح حال وجوده. والالتزام بعدم الحضور أو المشاركة في القرار المتخذ بالاجتماع الذي يتم فيه تداول مثل هذا الموضوع، وأن يُدوّن هذا الإفصاح في محضر اجتماع المجلس. تخصيص الوقت الكافي للاضطلاع بمهامه كعضو مجلس إدارة.

#### رابعاً: حدود المسؤولية والمساءلة

على المجلس القيام بما يخص المسؤولية والمساءلة في الشركة القيام بما يلي:  
تطبيق أسس الإدارة السليمة لعمليات الشركة وإرساء قواعد الحوكمة الرشيدة فيها واعتماد حدود واضحة للمسؤولية والمساءلة والالتزام وإلزام جميع المستويات الإدارية في الشركة بها. التأكد من أن الهيكل التنظيمي يعكس بوضوح حدود المسؤولية والسلطة، على أن يشمل على الأقل المستويات الرقابية التالية:  
مجلس الإدارة ولجانه.

الإدارة التنفيذية العليا.

لجان الإدارة التنفيذية -إن وجدت-.

دائرة منفصلة للتدقيق الداخلي، ومهام إدارة المخاطر والامتثال، بشكل يمكن من الاضطلاع بالمهام الرقابية باستقلالية تامة بما في ذلك عدم ممارسة المعنيين بالمهام الرقابية لأي أعمال تنفيذية. الدوائر الفنية في الشركة، وبما يتناسب مع فروع وإجازات التأمين المرخص للشركة ممارستها. الدوائر المساندة في الشركة.

الفصل بين المسؤوليات والمهام، وبما يضمن تفويض الصلاحيات وعدم تركها لدى جهة أو شخص محدد. مراعاة ملاءمة أهداف الشركة المتعلقة بالانسجام ما بين خطط إدارة موارد تقنية المعلومات وخطط الشركة الأخرى قبل اعتماد الهيكل التنظيمي للشركة.

تزويد البنك المركزي بالهيكل التنظيمي للشركة عند إجراء أي تعديل عليه مع بيان التعديلات التي طرأت عليه، وبعد اعتماده من المجلس.

مراجعة الهيكل التنظيمي للشركة بشكل سنوي.

تحمل مسؤولية سلامة كافة أعمال الشركة بما فيها أوضاعها المالية ومسؤولية تنفيذ متطلبات البنك المركزي، وكذلك متطلبات الجهات الرقابية والتنظيمية الأخرى المتعلقة بعمل الشركة، ومراعاة حقوق أصحاب المصالح، وأن الشركة تُدار ضمن إطار التشريعات النافذة ذات العلاقة والسياسات الداخلية للشركة، وأن الرقابة الفعالة متوفرة باستمرار على أنشطة الشركة.

التأكد من أن الإدارة التنفيذية العليا تقوم بمسؤولياتها المتعلقة بإدارة العمليات اليومية للشركة وتساهم بتطبيق الحوكمة فيها، وتفوض الصلاحيات للموظفين كل حسب اختصاصه، وتُنشئ بُنية إدارية فعّالة من شأنها تعزيز المساءلة، وتنفذ المهام في المجالات والأنشطة المختلفة للأعمال بشكل يتفق مع السياسات والإجراءات التي اعتمدها المجلس.

اعتماد ضوابط رقابية تمكّنه من مساءلة الإدارة التنفيذية العليا، ومراجعة الخطط والسياسات والأهداف الموضوعية.

#### المادة (7) الرئيس التنفيذي

على المجلس تعيين رئيس التنفيذي يتمتع بالنزاهة والكفاءة والخبرة وعلى أن يتم الحصول على عدم ممانعة البنك المركزي الأردني المسبقة على تعيينه.

إضافة إلى ما هو منصوص عليه في التشريعات النافذة ذات العلاقة على الرئيس التنفيذي للشركة كحد أدنى القيام بما يلي:

إدارة أعمال الشركة وتوجيه الجهاز التنفيذي لها بما يمكنها من تحقيق أهداف الشركة الاستراتيجية وتنفيذ قرارات المجلس والسياسات والاستراتيجيات المقررة منه وذلك بما يتفق وأحكام القانون والأنظمة والتعليمات والقرارات الصادرة بمقتضاه، وأحكام التشريعات الأخرى ذات العلاقة بأعمال الشركة وأنشطتها.

تزويد المجلس بتقارير دورية دقيقة عن أوضاع الشركة المالية وأعمالها والبيئة التشغيلية لها والإجراءات المتخذة في إدارة المخاطر ونظام الضبط والرقابة الداخلي.

تزويد المجلس بأي معلومات ووثائق هامة عن الشركة لازمة لاجتماعات المجلس وقبل وقت مناسب.

تطوير التوجه الاستراتيجي للشركة وتقديم التوصيات للمجلس بخصوص أي مقترحات ضرورية.

إيصال رؤية ورسالة واستراتيجية الشركة إلى الموظفين.

توفير الإرشادات لتنفيذ خطط العمل قصيرة وطويلة الأجل.

تزويد البنك المركزي بأي معلومات وبيانات ووثائق مطلوبة وفقاً لأحكام القانون والأنظمة والتعليمات والقرارات الصادرة بمقتضاه.

#### المادة (8) الإدارة التنفيذية (الموظفون الرئيسيون)

يجب أن يتمتع الموظفون الرئيسيون بالمصداقية والنزاهة والكفاءة والخبرات اللازمة، والقدرة على الالتزام وتكريس الوقت لعمل الشركة، وتلتزم الشركة بالتخطيط لتطوير قدرات الموظفين الرئيسيين والموظفين العاملين لديها، من خلال توفير الموازنات اللازمة وبرامج تدريبية تدعم حصولهم على الشهادات المهنية المتخصصة.

يجب أن تتوفر فيمن يُعين كموظف رئيسي في الشركة الشروط التالية:

أن يكون متفرغاً لإدارة أعمال الشركة.

أن يكون حاصلًا على الدرجة الجامعية الأولى كحد أدنى في التأمين أو الاقتصاد أو المالية أو المحاسبة أو إدارة الأعمال، أو أي من التخصصات التي لها علاقة بعمل الشركة/ الدائرة.

أن يكون لديه خبرة في مجال أعمال التأمين أو أعمال ذات صلة لا تقل عن خمس سنوات، وفي حال كان الشخص سيشغل منصب الرئيس التنفيذي، فيجب ألا تقل خبرته في مجال أعمال التأمين عن عشر سنوات.

في حال كان الموظف الرئيسي معين في الشركة باستثناء مدراء الدوائر الفنية والدوائر المساندة وحاصل على تخصص ذات علاقة بعمل الشركة وغير التخصصات المدرجة ضمن البند (2) الفقرة (د) من المادة (14) من التعليمات ذات العلاقة فيشترط الحصول على موافقة البنك المركزي الأردني المسبقة على أي تخصص من تلك التخصصات.

في حال كان الموظف الرئيسي سيشغل منصب مدير دائرة فنية/ مدير دائرة مساندة يشترط أن يكون لديه خبرة في مجال أعمال الدائرة الفنية/ الدائرة المساندة أو أعمال ذات صلة لا تقل عن خمس سنوات، منها على الأقل سنتين كمدير دائرة فنية/ مدير دائرة مساندة أو مساعد مدير لها أو رئيس قسم فيها.

يجب أن يكون حسن السيرة وغير محكوم بجُنحة مُخلّة بالشرف أو الأمانة أو بجناية.

يشترط في كل من يشغل منصب مدير دائرة فنية أن يكون حاصلًا على شهادة مهنية متخصصة في التأمين ذات صلة بطبيعة عمله من جهات معتمدة.

على كل من يشرح لإشغال منصب موظف رئيسي في الشركة تزويد الشركة بالسيرة الذاتية مرفقاً بها إقرار الملائمة معبئاً وموقعاً حسب الأصول ووفقاً للتعليمات الصادرة عن البنك المركزي ذات العلاقة، وكافة الشهادات العلمية والشهادات المهنية -إن وجدت- وشهادات الخبرة معتمدة حسب الأصول وشهادة عدم المحكومية (أو ما يعادلها) مصدقة من الجهات الرسمية حسب الأصول وغيرها من الوثائق المعززة اللازمة وحفظ تلك الوثائق لدى الشركة.

وعلى الشركة تزويد البنك بنسخة من الاقرار مرفقاً بالسيرة الذاتية وشهادة عدم المحكومية وتوصية اللجنة المختصة، وبأي وثائق مُعززة أخرى يطلبها البنك المركزي في الحالات التي تستدعي ذلك.

يجب أخذ موافقة خطية مُسبقة من البنك المركزي قبل ترشيح أو تسمية أو تعيين أو نقل أو ترقية أو تكليف أي موظف رئيسي في الشركة، ويستثنى من ذلك تكليف الموظف أو تسميته للقيام بمهام موظف رئيسي لمدة لا تزيد على ثلاثة أشهر.

يستثنى شرط الحصول على الدرجة الجامعية الأولى للموظفين الرئيسيين الذين على رأس عملهم في المناصب التي يشغلونها في الشركة.

## المادة (9): اللجان المنبثقة عن المجلس

### أولاً: نبذة عن اللجان

يشكل المجلس لجان من بين أعضائه، ويقوم بتحديد أهدافها ويفوضها بصلاحيات، وذلك وفق ميثاق يوضح ذلك، وتقوم اللجان برفع محاضرها وتقاريرها بشكل دوري الى المجلس حول أنشطتها وتنفيذ مهامها والقرارات التي تتخذها. علماً بأن وجود هذه اللجان لا يعني المجلس ككل من تحمل مسؤولياته.

يحظر على أي عضو في المجلس أن يكون رئيساً لأكثر من لجنتين من اللجان التالية: (الحوكمة والامتثال، الترشيحات والمكافآت، التدقيق، وإدارة المخاطر، الاستثمار).

يجوز لأعضاء المجلس حضور اجتماعاته واجتماعات أي من لجانه المنبثقة عن بعد في حال تعذر الحضور الشخصي للاجتماع ويمكن إبداء وجهة نظره من خلال أي وسيلة من وسائل التواصل المرئية أو المسموعة لمناقشة جدول أعمال الاجتماع وعلى أن يصادق رئيس المجلس/ اللجنة وأمين سر المجلس على محضر الاجتماع وعلى نصابه القانوني.

تؤخذ قرارات اللجنة وتوصياتها بالأغلبية وإذا تساوت الأصوات يرجح الجانب الذي صوت معه رئيس اللجنة وعلى أن يتم تدوين محاضر الاجتماعات بشكل أصولي.

### ثانياً: اللجان المنبثقة عن المجلس:

#### لجنة الحوكمة والامتثال

تشكيل اللجنة وعدد الاجتماعات والنصاب  
تتألف هذه اللجنة من ثلاثة أعضاء على الأقل، على أن يكون غالبية أعضاء اللجنة بمن فيهم رئيسها من أعضاء المجلس المستقلين، ويجب أن تضم في عضويتها رئيس المجلس.  
تجتمع لجنة الحوكمة والامتثال دورياً على أن لا يقل عدد اجتماعاتها عن اجتماعين في السنة.  
يعتبر اجتماع اللجنة قانونياً إذا حضره عضوين على الأقل.

#### مسؤوليات ومهام اللجنة

التوجيه والإشراف على إعداد دليل الحوكمة بما ينسجم مع سياسات واحتياجات الشركة ومراقبة تطبيقه، وتحديثه كلما اقتضت الحاجة، بالإضافة الى التأكد من افصاح ذلك الدليل ضمن التقرير السنوي للشركة ونشره على الموقع الإلكتروني للشركة حال اعتماده من قبل المجلس.

إعداد تقرير الحوكمة وتقديمه للمجلس.

دراسة ملاحظات الجهات الرقابية والهيئة العامة بخصوص تطبيق الحوكمة في الشركة ومتابعة ما تم بشأنها.  
متابعة الامتثال للتشريعات ذات العلاقة بالشركة وبأعمالها واتخاذ الإجراءات اللازمة لتحقيق ذلك، والتنسيق مع الدائرة المكلفة بالامتثال لوضع أسس فعالة للامتثال لها.

الإشراف على ضمان استقلالية دائرة الامتثال واستمرارية تزويدها بكوادر كافية ومُدربة.  
مراجعة سياسة الامتثال المُعدة من قِبل الدائرة المكلفة بالامتثال؛ والتأكد من ضمان امتثال الشركة لجميع

التشريعات ذات العلاقة بها وبأعمالها، وأية مهام أو مسؤوليات جديدة تطرأ على الامتثال، والتوصية بها لاعتمادها من قبل المجلس.

الإشراف والرقابة على أسس الامتثال في الشركة من خلال التقارير التي ترفعها إلى مجلس إدارة الشركة. مراجعة تقارير الامتثال الصادرة عن دائرة الامتثال وإصدار التوصيات إلى المجلس بناءً عليها وبعد دراستها. إصدار التوصيات إلى المجلس بخصوص أية تشريعات مُستجدة صادرة عن الجهات الرقابية وكيفية تطبيقها. تقييم درجة الفعالية التي تدير بها الشركة مخاطر عدم الامتثال ودورية هذا التقييم ومراجعتها عند إجراء أية تغييرات عليها.

تقديم التوصية إلى المجلس بالموافقة على تعيين واستقالة أو إقالة مدير الامتثال. متابعة الأمور المتعلقة بعمليات مكافحة غسل الأموال وتمويل الإرهاب.

### لجنة الترشيحات والمكافآت

تشكيل اللجنة وعدد الاجتماعات والنصاب

تتألف هذه اللجنة من ثلاثة أعضاء على الأقل، على أن يكون أحدهم من أعضاء المجلس المستقلين. تجتمع لجنة الترشيحات والمكافآت دورياً على أن لا يقل عدد اجتماعاتها عن اجتماعين في السنة. يعتبر اجتماع اللجنة قانونياً إذا حضره عضوين على الأقل.

### مسؤوليات ومهام اللجنة

تجاه المجلس:

ملائمة أعضاء مجلس الإدارة

اعداد سياسة ملائمة الأعضاء والتوصية للمجلس باعتمادها وبحيث تتضمن الحد الأدنى من المعايير والمتطلبات والشروط الواجب توفرها في العضو المرشح والمعين.

تتولى اللجنة تحديد المتطلبات اللازمة لضمان استقلالية عضو المجلس بحيث يشمل الشروط المنصوص عليها ضمن التعليمات النافذة كحد أدنى وتحديد فيما إذا كان عضو المجلس يحقق صفة العضو المستقل ومراجعة ذلك بشكل سنوي. وإعلام البنك المركزي في حالة انتهاء صفة الاستقلالية.

التحقق من انطباق شروط الملائمة الواردة في القانون وتعليمات الحوكمة النافذة قبل ترشيح الأشخاص المؤهلين للانضمام الى عضوية المجلس مع الأخذ بعين الاعتبار قدرات ومؤهلات الأشخاص المرشحين وفي حالة اعادة ترشيح العضو يراعى عدد مرات حضوره وفاعليته في اجتماعات المجلس.

التدريب المستمر

التأكد من مشاركة أعضاء المجلس ورشات عمل أو دورات أو ندوات في المواضيع ذات العلاقة بمجال التأمين. وبالأخص إدارة المخاطر والحوكمة وآخر تطورات أعمال التأمين.

### تقييم أداء المجلس

العمل على تقييم أداء المجلس ولجانه المنبثقة عنه بشكل سنوي، وإعلام البنك المركزي بنتيجة هذا التقييم مع نهاية كل عام.

إتباع أسس محددة ومعتمدة في تقييم أداء المجلس والرئيس التنفيذي، بحيث يكون معيار تقييم الأداء موضوعياً. إذ أنها تقييم عمل المجلس ككل ولجانه سنوياً.

ايجاد منهجية واضحة للتحقق من أن عضو المجلس قد خصص الوقت الكافي للقيام بمهامه بخصوص المجلس.

### منح مكافآت للأعضاء

وضع سياسة منح مكافآت مناسبة لأعضاء المجلس وعرضها على المجلس لاعتمادها ومراجعتها بشكل دوري وتزويد البنك المركزي بنسخة من هذه السياسة.

### تجاه الادارة التنفيذية:

#### ملائمة الادارة التنفيذية:

على اللجنة التأكد من وجود سياسة لضمان ملائمة الادارة التنفيذية العليا "الموظفين الرئيسيين" في الشركة على أن تتضمن هذه السياسة الحد الأدنى من المعايير والمتطلبات والشروط الواجب توفرها عند تعيين الموظفين الرئيسيين. والتأكد من وضع اجراءات وأنظمة كافية للتأكد من استيفاء الادارة التنفيذية العليا لتلك المعايير واستمرار تمتعهم بها على أن يتم اعتماد هذه السياسة من قبل المجلس. تقديم التوصية إلى المجلس بالموافقة على تعيين واستقالة أو إقالة أي من أعضاء الإدارة التنفيذية العليا.

### تقييم أداء الادارة التنفيذية:

اعداد نظام تقييم لأداء الرئيس التنفيذي بما في ذلك وضع مؤشرات الأداء الرئيسية ليتسنى للمجلس من تقييم أداء الرئيس التنفيذي سنوياً وفقاً لهذا النظام. التوصية للمجلس باعتماد نظام لقياس أداء اداري الشركة من غير أعضاء المجلس والرئيس التنفيذي.

### منح المكافآت المالية للموظفين:

وضع سياسة منح مكافآت مالية لموظفي الشركة تتصف بالموضوعية والشفافية، واعتمادها من قبل المجلس ومراجعتها بشكل دوري وتزويد البنك المركزي بنسخة من هذه السياسة. التوصية بتحديد رواتب ومكافآت الرئيس التنفيذي والادارة التنفيذية العليا وامتيازاتهم الأخرى.

### الموارد البشرية:

التأكد من وجود سياسة الإحلال والتعاقب الوظيفي خاصة بالإدارة التنفيذية العليا والموظفين معتمدة من المجلس. التأكد من وجود السياسات الخاصة بالموارد البشرية والتدريب في الشركة ومراقبة تطبيقها.

### لجنة التدقيق

تشكيل اللجنة وعدد الاجتماعات والنصاب:

تتألف اللجنة من ثلاثة أعضاء غالبيتهم بما فيهم رئيس اللجنة من الأعضاء المستقلين. لا يجوز أن يكون رئيس اللجنة هو رئيس المجلس أو رئيس لأي لجنة أخرى منبثقة من المجلس. يجب أن يكون جميع أعضاء اللجنة حاصلين على مؤهلات علمية ويتمتعون بخبرة عملية مناسبة في مجالات المحاسبة أو المالية أو أي من التخصصات أو المجالات المشابهة ذات العلاقة بأعمال الشركة. لدى اللجنة صلاحية الحصول على أي معلومات من الموظفين الرئيسيين، ولها الحق في استدعاء أي موظف لحضور أي من اجتماعاتها على أن يكون منصوباً على ذلك في ميثاقها. تجتمع لجنة التدقيق دورياً على أن لا يقل عدد اجتماعاتها عن أربعة اجتماعات في السنة. يعتبر اجتماع اللجنة قانونياً إذا حضره عضوين على الأقل.



## مسؤوليات ومهام اللجنة

مراجعة نطاق ونتائج ومدى كفاية التدقيق الداخلي والخارجي للشركة، ومراجعة القضايا المحاسبية ذات الأثر الجوهري على البيانات المالية للشركة، ومراجعة أنظمة الضبط والرقابة الداخلية في الشركة. يتوجب على اللجنة تقديم التوصيات للمجلس بخصوص تعيين المحاسبين القانونيين الخارجيين وانتهاء خدماته وأتعابه وشروط التعاقد، على أن تأخذ اللجنة في الاعتبار أي أعمال أخرى سيكلف المحاسب القانوني الخارجي بها خارج نطاق التدقيق.

دراسة مدى استقلالية المحاسب القانوني الخارجي عند التقدم بعرضه ومراقبة استقلالية وموضوعية مكتب وفريق التدقيق سنوياً خلال مدة خدمة التدقيق، ورفع توصياتها للمجلس. الاجتماع مع المحاسب القانوني الخارجي والاكثوري مرتين على الأقل سنوياً، والاجتماع مع مدير التدقيق الداخلي بشكل ربع سنوي، وذلك دون وجود الإدارة التنفيذية.

الاجتماع مع مدير إدارة المخاطر ومدير الامتثال في الشركة، حسب مقتضى الحال، مرة واحدة على الأقل سنوياً. مراجعة ومراقبة الإجراءات التي تمكن موظفي الشركة من الإبلاغ بشكل سري عن أي خلل في التقارير المالية أو أية أمور أخرى، وعلى اللجنة أن تضمن وجود الترتيبات اللازمة للتحقيق المستقل والتأكد من متابعة نتائج التحقيق ومعالجتها بموضوعية.

التحقق من وجود تنسيق بين أعمال المحاسبين القانونيين الخارجيين في المهام والأعمال المكلفين بها في حال وجود أكثر من محاسب قانوني خارجي للشركة.

مراجعة الملاحظات الواردة في تقارير البنك المركزي وتقارير المحاسب القانوني الخارجي وتقارير الخبير الاكثوري، ومتابعة الإجراءات المُتخذة بشأنها.

دراسة خطة التدقيق الداخلي السنوية ومراجعة الملاحظات الواردة في تقارير التدقيق الداخلي ومتابعة الإجراءات المتخذة بشأنها.

التأكد من دقة الإجراءات المحاسبية والمالية والرقابية وسلامتها ومدى التقيد بها. التحقق من مراجعة البيانات المالية من قِبل دائرة التدقيق الداخلي قبل عرضها على المجلس والتحقق بصفة خاصة من الالتزام بمتطلبات البنك المركزي.

التأكد من تقيّد الشركة بالقوانين والأنظمة والتعليمات والقرارات التي تخضع لها أعمال الشركة وأنشطتها. تقديم التوصية إلى المجلس بالموافقة على تعيين واستقالة أو إقالة مدير التدقيق الداخلي في الشركة.

رفع محاضر اجتماعات اللجنة والتقارير التي تُعدها اللجنة للمجلس.

التحقق من تقيّد دائرة التدقيق الداخلي بالمعايير الدولية للممارسة المهنية للتدقيق الداخلي الصادرة عن جمعية المدققين الداخليين، بما في ذلك إجراء تقيّيم خارجية مستقلة لنشاط التدقيق الداخلي مرة واحدة كل خمس سنوات على الأقل وتزويد البنك المركزي بنسخة من نتائج هذه التقيّيم.

التحقق من عدم تكليف موظفي التدقيق الداخلي بأي مهام تنفيذية.

التعاون مع لجنة الاستثمار لتحديد نطاق إجراءات التدقيق، للتأكد من شمولها لكافة الأنشطة الاستثمارية وقدرتها على الكشف عن نقاط الضعف في الرقابة الداخلية وعيوب النظم التشغيلية في الوقت المناسب.

القيام بمراجعة جميع تعاملات ذوي الصلة ومراقبتها وإطلاع المجلس عليها.

## لجنة إدارة المخاطر

تشكيل اللجنة وعدد الاجتماعات والنصاب:

تتألف هذه اللجنة من ثلاثة أعضاء من المجلس، على أن يكون رئيس اللجنة مستقلاً. يسمح لأعضاء الإدارة التنفيذية العليا بالانتساب للجنة إدارة المخاطر إذا تم تحقيق شروط الملائمة. تجتمع لجنة إدارة المخاطر دورياً على أن لا يقل عدد اجتماعاتها عن اجتماعين في السنة. يعتبر اجتماع اللجنة قانونياً إذا حضره عضوين على الأقل.

### مسؤوليات ومهام اللجنة

المراجعة الدورية لمنهجية واستراتيجية إدارة المخاطر لدى الشركة والتوصية للمجلس باعتمادهم. الإشراف على ضمان وجود كوادرات كافية ومؤهلة ومُدَرَّبة في الدائرة المُكَلَّفة بمهام إدارة المخاطر في الشركة وضمان استقلاليتها وعدم تكليفها بأي مهام تنفيذية يومية. مواكبة التطورات التي تؤثر على إدارة المخاطر بالشركة، ورفع تقارير دورية عنها للمجلس. التوصية للمجلس باعتماد وثيقة للمخاطر المقبولة. التحقق من عدم وجود انحرافات في مستوى المخاطر الفعلية التي تتعرض لها الشركة عن مستوى المخاطر المعتمدة، ورفع تقارير بذلك للمجلس ومتابعة معالجتها في حال حدوثها. تهيئة الظروف المناسبة التي تضمن التعرف على المخاطر ذات الأثر الجوهري، وأي أنشطة تقوم بها الشركة ويمكن أن تعرضها لمخاطر أكبر من مستوى المخاطر المقبولة، ورفع تقارير بذلك إلى المجلس ومتابعة معالجتها. تقديم التوصية إلى المجلس بالموافقة على تعيين واستقالة أو إقالة مدير إدارة المخاطر في الشركة.

### لجنة الاستثمار

تشكيل اللجنة وعدد الاجتماعات والنداب: تتألف هذه اللجنة من ثلاثة أعضاء على الأقل يتم انتخابهم من قبل المجلس، ويجوز أن تضم أعضاء من الموظفين الرئيسيين. تجتمع لجنة الاستثمار دورياً على أن لا يقل عدد اجتماعاتها عن اجتماعين في السنة. يعتبر اجتماع اللجنة قانونياً إذا حضره عضوين على الأقل.

### مسؤوليات ومهام اللجنة:

وضع استراتيجية وسياسة الاستثمار ورفع التوصية لاعتمادها من قبل المجلس. مراجعة ومراقبة القرارات الاستثمارية وموافقتها لحدود الاستثمار المسموح بها لأنواع الاستثمارات المختلفة التي وافق عليها المجلس. مراجعة السياسة الاستثمارية في الشركة بشكل دوري للتأكد من أن منهجية إدارة المخاطر متلائمة معها. التعاون مع لجنة التدقيق لتحديد نطاق إجراءات التدقيق، للتأكد من شمولها لكافة الأنشطة الاستثمارية وقدرتها على الكشف عن نقاط الضعف في الرقابة الداخلية وعيوب النظم التشغيلية في الوقت المناسب. تحديد طبيعة التقارير المطلوب عرضها على المجلس وصلاحيات إعدادها ومراجعتها، ووضع أسس إعداد التقارير ودورها مع ضرورة تضمينها حالات الانحراف والإجراءات التصحيحية.

### المادة (10) تقييم أداء المجلس وأداء الإدارة التنفيذية

تقييم أعمال المجلس وتقييم أعضائه ولجانه: على المجلس القيام باعتماد نظام لتقييم أعماله وأعمال أعضائه، بحيث يتضمن هذا النظام ما يلي كحد أدنى: أهداف محددة وتحديداً لدور المجلس في تحقيق هذه الأهداف بشكل يمكن قياسه. تحديد مؤشرات الأداء الرئيسية التي يمكن استخلاصها من الخطط والأهداف الاستراتيجية للشركة واستخدامها لقياس أداء المجلس. التواصل ما بين المجلس والمساهمين ودورية هذا التواصل. دورية اجتماعات المجلس مع الإدارة التنفيذية العليا. تحديد دور العضو في اجتماعات المجلس، ومقارنة أدائه بأداء الأعضاء الآخرين، ويتم الحصول على التغذية الراجعة من العضو المعني وذلك بهدف تحسين عملية التقييم.



كيفية مراعاة مستوى تقييم البنك المركزي لملاءة وسلامة الشركة ومدى امتثالها للتشريعات النافذة ذات العلاقة.

### تقييم أداء المدير العام للشركة "الرئيس التنفيذي"

يقوم المجلس بتقييم الرئيس التنفيذي سنوياً وفق نظام تقييم مُعد من قِبَل لجنة الترشيحات والمكافآت يتضمن وضع مؤشرات الأداء الرئيسية، بشكل يتضمن معايير تقييم الأداء المالي والإداري للشركة، ومدى إنجازه لخطط واستراتيجيات الشركة متوسطة وطويلة الأجل. وعلى أن تقوم اللجنة بإعلام البنك المركزي بنتيجة هذا التقييم فور الانتهاء منه.

### تقييم أداء اداري الشركة والموظفين

يقوم المجلس باعتماد نظام لقياس أداء موظفي الشركة باستثناء الرئيس التنفيذي، على أن يشمل هذا النظام ما يلي كحد أدنى:

إعطاء وزن ترجيحي مناسب لقياس مدى الالتزام بمنهجية إدارة المخاطر وتطبيق الضوابط الداخلية والمتطلبات التنظيمية.

ألا يقتصر قياس الأداء على عنصر واحد مثل إجمالي الأقساط أو إجمالي الدخل أو إجمالي التعويضات، ولكن يجب أن تؤخذ بعين الاعتبار عناصر أخرى لقياس أداء الموظفين مثل المخاطر المرتبطة بالعمليات الأساسية ورضا المؤمن لهم والمستفيدين من عقود التأمين وغيرها حيثما كان ذلك قابلاً للتطبيق. التأكد من عدم تحقيق أي منفعة ذاتية على حساب مصالح الشركة وعدم استغلال النفوذ.

### المادة (11): المكافآت المالية:

يقوم المجلس بما يلي:

اعتماد سياسة لتحديد مكافآت أعضائه، ويتم تزويد البنك المركزي بنسخة من هذه السياسة وكذلك عند حدوث أي تعديل عليها.

اعتماد سياسة منح مكافآت مالية للموظفين تتصف بالموضوعية والشفافية، على أن يقوم المجلس بتقييمها سنوياً أو خلال السنة إن اقتضى الأمر، وعلى الشركة تزويد البنك المركزي بنسخة من هذه السياسة وكذلك عند حدوث أي تعديل عليها.

يجب أن يتوفر في سياسة منح المكافآت المالية العناصر التالية كحد أدنى الآتي:

أن تكون معدة للحفاظ على ذوي الكفاءات والمهارات والخبرات اللازمة، واستقطابهم وتحفيزهم للارتقاء بأدائهم.

أن تُراعي المحافظة على ملاءة وسمعة الشركة.

أن تُراعي مخاطر الشركة ومتطلبات السيولة والأرباح وتوقيتها.

ألا تستند المكافأة على أدائه في السنة الحالية فقط، وإنما على الأداء في المدى المتوسط أو الطويل.

أن تُعبر عن أهداف الشركة وقيمها واستراتيجيتها.

تحدد شكل المكافآت كأن تكون المكافأة على شكل أتعاب أو رواتب أو بدلات أو علاوات أو خيارات أسهم.

أن تتضمن إمكانية تأجيل دفع نسبة معقولة من المكافآت، بحيث يتم تحديد هذه النسبة وفترة التأجيل على أساس طبيعة العمل ومخاطره.

ألا يرتبط منح مكافآت مالية لموظفي الدوائر المُكلفة بالمهام الرقابية اعتماداً على نتائج أعمال الدوائر التي يراقبونها. أن تتيح إمكانية الرجوع عن المكافآت المؤجلة للموظف في حال تبين لاحقاً وجود مشاكل في أدائه أو أنه عرّض الشركة لمخاطر عالية بسبب القرارات التي اتخذها ضمن صلاحياته وكان من الممكن تلافيها.

## المادة (12): تعارض المصالح

على جميع موظفي الشركة بما فيهم أعضاء المجلس تجنب تعارض المصالح.

على المجلس اعتماد سياسة وإجراءات خاصة لمعالجة تضارب المصالح الذي قد ينشأ عن كون الشركة جزءاً من مجموعة تأمينية، والإفصاح عن أي تضارب في المصالح قد ينشأ عن ارتباط الشركة بالشركات الأخرى داخل المجموعة.

على المجلس اعتماد سياسات وإجراءات للتعاملات مع ذوي الصلة على أن تشمل تعريف هذه الأطراف أولاً بالاعتبار التشريعات النافذة ذات العلاقة وشروط التعاملات وإجراءات الموافقة وآلية مراقبة هذه التعاملات، بحيث لا يُسمح بتجاوز هذه السياسات والإجراءات.

على الدوائر المُكلّفة بالمهام الرقابية في الشركة التأكد من أن التعاملات مع ذوي الصلة قد تمت وفق السياسات والإجراءات المعتمدة من المجلس، وعلى لجنة التدقيق القيام بمراجعة جميع تعاملات ذوي الصلة ومراقبتها وإطلاع المجلس عليها.

على المجلس التأكد من أن الإدارة التنفيذية العليا تُنفذ السياسات والإجراءات المعتمدة لتضارب المصالح. على المجلس اعتماد ضوابط لانتقال المعلومات بين مختلف الإدارات في الشركة بصورة تمنع من تحقيق المنفعة الذاتية لأي من موظفيها.

على المجلس اعتماد سياسات وميثاقاً للسلوك المهني وتعميمها على جميع الموظفين بحيث تضمن تجنبهم لتضارب المصالح، ويجب أن تتضمن ما يلي كحد أدنى:

عدم استغلال أي من الموظفين للمعلومات الداخلية للشركة لمصلحتهم الذاتية أو لمصلحة الغير.

قواعد وإجراءات تنظم التعاملات مع ذوي الصلة.

توضيح للحالات التي قد ينشأ عنها تضارب مصالح.

على المجلس التأكد من أن الإدارة التنفيذية العليا تتمتع بنزاهة في ممارسة أعمالها وتتجنب أي تضارب محتمل أو فعلي في المصالح.

## المادة (13): التدقيق الداخلي

يقوم المجلس بتشكيل دائرة للتدقيق الداخلي في الشركة والتأكد من أن الدائرة قادرة على القيام بالمهام الآتية كحد أدنى:

التحقق من كفاية وفعالية نظام الضبط والرقابة الداخلي، وتناسب عمليات الشركة مع حجم أعمالها وطبيعة نشاطها والالتزام بها.

أن الشركة تعمل وفقاً لأحكام القانون والأنظمة والتعليمات والقرارات الصادرة بمقتضاه والتشريعات النافذة ذات العلاقة.

أن الشركة تمارس أعمالها بشكل سليم ومنسجم مع أهدافها الاستراتيجية والسياسات المُقررة من المجلس.

أن كافة العمليات في الشركة تتم وفقاً للمسؤوليات والصلاحيات المحددة من قِبل المجلس.

أن الشركة تطبق إجراءات محاسبية ورقابية دقيقة وسليمة.

أن استخدام موجودات الشركة وممتلكاتها يتم بشكل صحيح ومناسب وحسب الأصول.

أن سجلات الشركة وملفاتها كاملة وشاملة ودقيقة وتحتوي على كافة المعلومات اللازمة.

أن معايير التدقيق الداخلي مطبقة على الخدمات المقدمة من الجهات الخارجية وبنفس الطريقة المطبقة على العمليات الداخلية الأخرى في الشركة.

أن الموظفين الرئيسيين يقومون باستمرار بتحديد وتقييم وإدارة مخاطر العمل.

أن الموظفين الرئيسيين يستجيبون لقرارات المجلس المتعلقة بتوصيات لجنة التدقيق المُستندة إلى تقارير

التدقيق الداخلي.

إعلام المجلس بشكل فوري بأي خلل أو عجز أو خطر يهدد الشركة عند اكتشافه، ومتابعة المعنيين فيها للقيام بالإجراءات التصحيحية اللازمة.

تقديم تقارير بصورة منتظمة إلى المجلس حول مدى كفاية وفعالية نظام الضبط والرقابة الداخلي.

التأكد من مدى انسجام اختبارات الأوضاع الضاغطة مع المنهجية التي تم اعتمادها من قِبَل المجلس.

إعداد تقرير للمجلس يتضمن نتائج عمليات التدقيق الداخلي وفقاً للمهام المشار إليها أعلاه، وعلى أن يتضمن هذا التقرير التالي:

#### نطاق التدقيق الداخلي وإجراءاته ووقت إنجازه.

وضع الشركة المالي وجودة موجوداتها ومدى التزامها بالتشريعات النافذة ذات العلاقة وملاحظات المحاسب القانوني الخارجي.

نقاط الضعف أو الغش أو الانتهاكات المادية - إن وجدت -.

الإجراءات التصحيحية الواجب اتخاذها - إن لزم الأمر -.

تقديم خطة التدقيق الداخلي للسنة اللاحقة قبل نهاية السنة الحالية إلى لجنة التدقيق، على أن تتضمن الخطة نطاق التدقيق الداخلي وإجراءاته والوقت اللازم لإنجازه.

الاحتفاظ بتقرير نتائج عمليات التدقيق الداخلي والمستندات والوثائق المتعلقة بها لمدة لا تقل عن خمس سنوات من تاريخ إجراء التدقيق الداخلي.

يجب أن يعمل مدير التدقيق الداخلي بصورة مستقلة تمكّنه من القيام بالمهام المكلف بها ويرفع تقاريره وتوصياته مباشرة إلى لجنة التدقيق، مع إرسال نسخة عنها إلى الرئيس التنفيذي الشركة.

يشترط أن تتوافر في موظفي دائرة التدقيق الداخلي في الشركة المعرفة والخبرة المناسبة لممارسة أعمال التدقيق الداخلي ويجب عليهم الالتزام بما يلي:

المحافظة على سرية العمل والوثائق الموجودة لديهم.

تطبيق الممارسات والمعايير الدولية الخاصة بمهنة التدقيق الداخلي.

#### المادة (14) إدارة تقنية المعلومات

تقوم الشركة بما يلي لضمان سلامة أنظمة تقنية المعلومات لديها:

تكليف دائرة تقنية المعلومات بمهمة فحص أنظمة الضبط والرقابة الداخلية في الشركة لمتابعة فاعلية وسلامة إدارة تقنية المعلومات فيها، وعلى أن تقوم دائرة التدقيق الداخلي بالتأكد من ذلك بشكل سنوي ووفقاً لسياساتها وإجراءاتها المعتمدة بالخصوص.

القيام بالأمر التالية كحد أدنى لتحقيق فاعلية وسلامة إدارة تقنية المعلومات ضمن أنظمة الضبط والرقابة الداخلية في الشركة:

وضع خطة استراتيجية لإدارة موارد تقنية المعلومات بحيث تكون منسجمة مع خطة الشركة الاستراتيجية ومعتمدة من مجلس إدارتها.

وضع السياسات والإجراءات الكفيلة بتحقيق أهداف الخطة الاستراتيجية الخاصة بإدارة موارد تقنية المعلومات على أن يتم مراجعتها بشكل دوري من كافة الدوائر المعنية للتأكد من انسجامها مع استراتيجية وخطط الشركة.

ضمان وجود أشخاص لديهم الكفاءة والمعرفة والخبرة المناسبة لإدارة تقنية المعلومات، بالإضافة إلى كادر مهني متخصص للقيام بمهامه بموجب وصف وظيفي محدد وموثق ومعتمد من مجلس الإدارة؛ بما يحقق جودة معلومات عالية، على أن يُعتمد أسلوب فصل المهام حفاظاً على الضوابط الاحترازية التي تحول دون تفرد شخص

واحد بتنفيذ عملية حساسة بشكل كامل.

تحديد مالكي الأنظمة المختلفة بناءً على الملكية للمعلومات، مع تحديد مسؤوليات واضحة تجاه الملكية وبما يضمن تحقيق أهداف جودة المعلومات.

اعتماد المبادئ والمعايير اللازمة بما فيها ميثاق أخلاقيات العمل الخاص بأمن وحماية المعلومات، والعمل بشكل دوري على تثقيف وزيادة وعي كوادر الشركة ضمن هذا الإطار.

اعتماد الهياكل التنظيمية المناسبة والسياسات والإجراءات اللازمة لتحديد وقياس وضبط ومراقبة مخاطر تقنية المعلومات ضمن إطار التخطيط الاستراتيجي والتخطيط قصير ومتوسط الأجل للمخاطر.

وضع السياسات والإجراءات المناسبة لمراقبة وقياس أداء إدارة تقنية المعلومات بشكل دوري للتأكد من جودة الخدمات المقدمة لدوائر الشركة المختلفة، سواء المقدمة من قِبل الدوائر الداخلية أو من قِبل جهات خارجية، والتأكد من أن هذه الخدمات بالمستوى المطلوب لتحقيق أهداف الشركة بكفاءة وفعالية.

الحصول على تقارير سنوية حول عملية تقييم تقنية المعلومات والمخاطر الناجمة عنها وكفاءة الضوابط الرقابية المتعلقة بها من قِبل جهات رقابية مستقلة مثل التدقيق الداخلي والتدقيق الخارجي أو جهات استشارية، والالتزام بمعالجة نقاط الضعف والحصول على تغذية راجعة بهذا الخصوص بغرض التحسين والتطوير، بما في ذلك التقارير الخاصة بتقييم وتفتيش السلطات الرقابية بهذا الخصوص.

على دائرة النظم وتقنية المعلومات وضع الضوابط المناسبة لضمان ما يلي كحد أدنى:

كفاءة وفعالية عملية تطوير أو شراء البرامج التطبيقية وتشغيل البنية التحتية لتقنية المعلومات بحيث تدعم هذه البنية وتُلبي هذه البرامج أهداف ومتطلبات عمل دوائر الشركة.

فحص البرامج والبنية التحتية قبل تشغيلها للتأكد من مدى كفايتها واعتماديتها ومصداقيتها وبما يحقق الهدف منها وأهداف الشركة.

تكميلية البرامج والبنية التحتية عند إجراء أي تغيير عليها، بحيث تكون عمليات التغيير موافق عليها من قِبل مالكيها بموجب موافقات أصولية موثقة.

جودة الخدمات المقدمة من قِبل الجهات الخارجية وآلية تقديمها من حيث المحافظة على شروط السرية والدقة والتوافرية والتكاملية، وبحيث يتم ضبط هذه الشروط من خلال اتفاقيات أصولية موثقة.

توافر شروط الأمان للأنظمة المختلفة والبيانات المتعلقة بها من حيث حمايتها من أي تغيير غير مشروع أو غير مُصرَّح به.

معالجة المشاكل والأحداث التي تؤثر سلباً على تقنية المعلومات وذلك باتخاذ الإجراءات المناسبة واللازمة لتحديد ورصد هذه الأحداث واتخاذ القرار المناسب لمعالجتها.

كفاية ودقة وصلاحية البيانات المدخلة والمعالجة والمستخرجة من البرامج والأنظمة المختلفة، وضمان تحديث البيانات وأخذ النسخ الاحتياطية منها وفحص اعتماديتها وحفظها بشكل دوري لضبط المخاطر التي قد تؤثر سلباً عليها.

## المادة (15) إدارة المخاطر

على المجلس القيام بالمهام التالية:

اعتماد وثيقة للمخاطر المقبولة للشركة.

التحقق من معالجة التجاوزات على مستويات المخاطر المقبولة، بما في ذلك مساءلة المعنيين في الإدارة التنفيذية العليا بشأن هذه التجاوزات.

التأكد من أن الدائرة المُكلَّفة بإدارة المخاطر تقوم بإجراء اختبارات الأوضاع الضاغطة بشكل دوري لقياس قدرة الشركة على تحمل الصدمات ومواجهة المخاطر المرتفعة، وأن يكون للمجلس دور رئيسي في اعتماد الفرضيات والسيناريوهات المستخدمة ومناقشة نتائج الاختبارات واعتماد الإجراءات الواجب اتخاذها بناءً على هذه النتائج.

الأخذ بالاعتبار المخاطر المترتبة على أي توسع في أنشطة الشركة، ومنها قدرة الشركة على إدارة هذه المخاطر بفاعلية، وقدرات ومؤهلات موظفي الدائرة المُكلّفة بإدارة هذه المخاطر قبل الموافقة على ذلك. ضمان استقلالية الدائرة المُكلّفة بإدارة المخاطر في الشركة، وذلك من خلال عدم مشاركتها في الأعمال التنفيذية ورفع نسخ من تقاريرها إلى لجنة إدارة المخاطر، ومنح الدائرة الصلاحيات اللازمة لتمكينها من الحصول على المعلومات من الدوائر الأخرى والتعاون مع اللجان للقيام بمهامها. على الدائرة المُكلّفة بإدارة المخاطر مراقبة التزام دوائر الشركة بالمستويات المحددة للمخاطر المقبولة.

يناط بالدائرة المكلفة بإدارة المخاطر ما يلي كحد أدنى:

- مراجعة منهجية إدارة مخاطر الشركة بالتنسيق مع لجنة إدارة المخاطر في الشركة.
- تنفيذ استراتيجية إدارة مخاطر الشركة وتطوير سياسات وإجراءات عمل لإدارة كافة أنواع المخاطر.
- تطوير منهجيات لتحديد وقياس ومراقبة وضبط كل نوع من أنواع المخاطر.
- رفع تقارير لمجلس الإدارة من خلال لجنة إدارة المخاطر وتزويد أعضاء الإدارة التنفيذية العليا بنسخة منه، بحيث تتضمن التقارير معلومات عن منظومة المخاطر الفعلية لكافة أنشطة الشركة بالمقارنة مع وثيقة المخاطر المقبولة، ومتابعة معالجة الانحرافات السلبية.
- التحقق من تكامل آليات قياس المخاطر مع أنظمة المعلومات الإدارية المستخدمة.
- دراسة وتحليل كافة أنواع المخاطر التي تواجهها الشركة.
- تقديم التوصيات للجنة إدارة المخاطر عن تعرض الشركة للمخاطر، وتسجيل حالات الاستثناءات من سياسة إدارة المخاطر.
- توفير المعلومات اللازمة حول مخاطر الشركة، لاستخدامها لأغراض الإفصاح.

#### المادة (16): إدارة الامتثال:

على المجلس القيام بالمهام التالية:

- اعتماد سياسة للامتثال بناءً على توصية لجنة الحوكمة والامتثال، ومراجعتها بشكل دوري والتحقق من تطبيقها، وعلى الشركة تزويد البنك المركزي بنسخة من هذه السياسة معتمدة من مجلس إدارتها وكذلك عند حدوث أي تعديل عليها.
- التأكد من قيام الدائرة المُكلّفة بالامتثال في الشركة بنشر الوعي بأهمية الامتثال للتشريعات النافذة ذات العلاقة، والحث على حضور دورات متخصصة متعلقة بذلك.

يناط بالدائرة المكلفة بإدارة الامتثال ما يلي كحد أدنى:

- رفع تقارير دورية إلى لجنة الحوكمة والامتثال، بما يخص النتائج التي تم التوصل إليها في حال حدوث مخالفة لأي من التشريعات النافذة ذات العلاقة أو أي من السياسات المتعلقة بعمل الشركة، مع وضع التوصيات اللازمة للحد من المخاطر المترتبة على ذلك، وإرسال نسخة عن تلك التقارير إلى الرئيس التنفيذي.
- تقديم التوصيات إلى الموظفين الرئيسيين المعنيين بخصوص:
- المشاريع الخاصة بأي منتجات أو خدمات جديدة يتوقع أن تطرحها الشركة، ومراجعتها للتأكد من انسجامها مع التشريعات النافذة ذات العلاقة.
- السياسات والإجراءات المُنظمة لأعمال وعمليات الشركة.

نشر الوعي والثقافة لدى جميع الموظفين العاملين في الشركة بخصوص الامتثال، وإبلاغهم بواجباتهم فيما يتعلق بالتشريعات النافذة ذات العلاقة والمسؤوليات المترتبة عليهم في حال مخالفتها، والإبلاغ عن أية مخالفات أو



انتهاكات للقوانين أو الأنظمة أو التعليمات أو القرارات أو الممارسات السليمة والأمانة أو عدم توافق أي ممارسات مع إجراءات العمل التي تم وضعها لمدير الامتثال في الشركة.  
عرض جميع التشريعات، السياسات، الإجراءات، الاتفاقيات والإعلانات الخاصة بأعمال وعمليات الشركة على الموظفين العاملين فيها وتوجيههم بخصوصها.  
التنسيق مع دوائر الشركة ذات العلاقة لمتابعة تزويد الجهات الرقابية بالمتطلبات الواردة في التشريعات النافذة ذات العلاقة وفقاً للمواعيد المحددة فيها.

#### المادة (17): حقوق أصحاب المصالح:

يجب توفير آلية محددة لضمان التواصل مع أصحاب المصالح وذلك من خلال الإفصاح وتوفير معلومات ذات دلالة حول أنشطة الشركة لأصحاب المصالح من خلال الآتي:  
اجتماعات الهيئة العامة.  
التقرير السنوي.  
تقارير ربع سنوية تحتوي على معلومات مالية.  
الموقع الإلكتروني للشركة.

ضمان تخصيص جزء من موقع الشركة الإلكتروني يتضمن توضيح لحقوق المساهمين وتشجيعهم على الحضور والتصويت في اجتماعات الهيئة العامة، وكذلك نشر المرفقات المعنية بالاجتماعات ومن ضمنها النص الكامل للدعوة ومحاضر الاجتماعات.

#### المادة (18) الافصاح والشفافية :

حرصاً من الشركة على تطبيق مبدأ الشفافية والافصاح بصورة كاملة، وتوفير معلومات حول نشاطات الشركة للمساهمين والجمهور والجهات الرقابية المختلفة، فقد قامت الشركة بما يلي:  
التأكد من نشر المعلومات المالية وغير المالية التي تهم أصحاب المصالح.  
التأكد من التزام الشركة بالإفصاحات التي حددتها معايير الإبلاغ المالي الدولية ومعايير المحاسبة الدولية وتعليمات البنك المركزي بهذا الخصوص والتشريعات الأخرى ذات العلاقة، وأن يتأكد من أن الإدارة التنفيذية العليا على علم بالتغيرات التي تطرأ على معايير الإبلاغ المالي الدولية وأي مستجدات أخرى ذات علاقة بعمل شركات التأمين.  
إقرار الحسابات الختامية للشركة وتقاريرها المرحلية، والتأكد من تضمين التقرير السنوي للشركة وتقاريرها المرحلية إفصاحات تتيح للمساهمين الحاليين أو المحتملين الاطلاع على نتائج عملياتها ووضعها المالي، وعلى الشركة إعلام البنك المركزي في حال وجود تحفظ لأي من أعضاء مجلس الإدارة على حساباتها الختامية مع بيان السبب.  
التأكد من أن التقرير السنوي للشركة يتضمن ما يلي كحد أدنى:  
نصاً يُفيد بأن المجلس مسؤول كحد أدنى عن دقة وكفاية البيانات المالية والمعلومات الواردة في التقرير السنوي، وعن كفاية وكفاءة أنظمة الضبط والرقابة الداخلية.  
ملخصاً للهيكل التنظيمي للشركة.

ملخصاً لمهام ومسؤوليات اللجان المُنبثقة عن المجلس، وأي صلاحيات قام بتفويضها لتلك اللجان.  
المعلومات التي تهم أصحاب المصالح المُبينة في دليل الحوكمة للشركة ومدى التزامها بتطبيق ما جاء في هذا الدليل.  
معلومات عن كل عضو من أعضاء المجلس من حيث طبيعة عضويته في المجلس إن كانت (بصفته الشخصية/ ممثلاً لشخص اعتباري) و(مستقل/ غير مستقل) ومؤهلاته وخبراته ومقدار مساهمته في رأسمال الشركة، وعضويته في لجان المجلس وتاريخ انتخابه أو تعيينه وأي عضويات يشغلها في مجالس إدارات شركات أخرى، والمكافآت التي حصل عليها من الشركة أياً كان شكلها وذلك عن السنة السابقة، وأي عمليات أخرى تمت بين الشركة والعضو أو الأطراف ذوي الصلة به.

معلومات عن الدوائر المُكَلَّفة بإدارة المخاطر والامتثال ومنها هيكلها وطبيعتها وعملياتها والتطورات التي طرأت عليها. عدد مرات اجتماع المجلس ولجانه وعدد مرات حضور كل عضو في هذه الاجتماعات وإن كان حضور العضو وجاهياً أم عبر وسائل التواصل المرئية أو المسموعة. أسماء كل من أعضاء المجلس والموظفين الرئيسيين المستقلين خلال العام. ملخصاً عن سياسة منح المكافآت لدى الشركة، مع الإفصاح عن كافة أشكال مكافآت أعضاء المجلس كُلٌّ على حِدة، والمكافآت بكافة أشكالها التي منحت للموظفين الرئيسيين كُلٌّ على حِدة، وذلك عن السنة السابقة. إقرارات أعضاء المجلس تبين بأن أياً منهم لم يحصل على أية منافع مادية أو عينية خلال عمله في الشركة ولم يُفصح عنها، وسواءً كانت له شخصياً أو لأي من ذوي الصلة به، وذلك عن السنة السابقة.

### المادة (19) أحكام عامة

تقوم لجنة الحوكمة والامتثال الشركة بمراجعة هذا الدليل وتحديثه وتعديله من وقت لآخر، وكلما اقتضت الحاجة، وذلك بهدف مواكبة التغيرات في احتياجاتها وتوقعاتها إضافة إلى التغيرات والتطورات في قطاع التأمين. رئيس وأعضاء مجلس إدارة الشركة والرئيس التنفيذي أو من يقوم مقامه وجميع منسوبي الشركة مكلفون بتطبيق أحكام هذا الدليل. يعمل بهذا الدليل اعتباراً من تاريخ إقراره.



## تقرير الحوكمة

### أولاً: المعلومات والتفاصيل المتعلقة بتطبيق أحكام تعليمات الحوكمة لعام 2024

انطلاقاً من إيمان ورؤية الشركة الأردنية الفرنسية للتأمين بأن تطبيق معايير الحوكمة الرشيدة، هي أحد الركائز الأساسية لتحقيق الشركة أهدافها المستقبلية وبناء علاقات شفافة مع جميع الأطراف ذات الصلة، ودعم الثقة في أنشطتها مع أصحاب المصالح. تولي الشركة العناية اللازمة لتطبيق الحوكمة الرشيدة وبما يتوافق مع التعليمات التي تحكم عمل الشركة والصادرة عن الجهات الرقابية. حيث يضمن الإطار العام للحوكمة المعاملة العادلة القائمة على المساواة بين جميع المساهمين، والاعتراف بجميع حقوق المساهمين التي حددها القانون، وتزويدهم بجميع المعلومات المهمة حول نشاط الشركة، والتزام أعضاء مجلس الإدارة بمسؤوليتهم نحو الشركة والمساهمين.

ولغايات تطبيق أحكام تعليمات الحوكمة الصادرة عن الجهات الرقابية قامت الشركة بما يلي: - منذ سنوات تم تشكيل اللجان المنبثقة عن مجلس الإدارة: لجنة الحوكمة والامتثال، لجنة التدقيق، لجنة الترشيحات والمكافآت ولجنة إدارة المخاطر وتبع ذلك تشكيل لجنة الاستثمار خلال العام 2022 مع صدور تعليمات الحوكمة الخاصة بشركات التأمين من قبل السادة البنك المركزي الأردني كما أنه تم إعادة تشكيل اللجان المذكورة أعلاه للدورة العاشرة للمجلس.

التأكد من وجود دليل حوكمة معتمد ومعد وفقاً لتعليمات الحوكمة الصادرة عن السادة البنك المركزي الأردني وتعليمات حوكمة الشركات المساهمة المدرجة الصادرة عن هيئة الأوراق المالية. ومراجعة ذلك الدليل وفقاً لأية تعديلات تطرأ على هذه التعليمات.

التأكد من وجود ميثاق عمل لمجلس الإدارة واللجان المنبثقة عنه وبما يتوافق مع التعليمات النافذة ذات العلاقة. التأكد من انعقاد اجتماعات مجلس الإدارة واللجان المنبثقة عنه وفقاً للتعليمات النافذة ذات العلاقة.

التأكد من وجود سياسات مكتوبة ومعتمدة لمختلف أنشطة الشركة ومعدة وفقاً للتعليمات.

التأكد من قيام مجلس الإدارة واللجان المنبثقة عنه بإجراء تقييم سنوي معد وفقاً للتعليمات النافذة ذات العلاقة. توفير المعلومات الإفصاحية للمساهمين والمستثمرين بصورة دقيقة وواضحة، وفي الأوقات المحددة، وفقاً لمتطلبات الجهات الرقابية والتشريعات النافذة مما يمكنهم من اتخاذ قراراتهم.

وامتثالاً لتعليمات الحوكمة الصادرة عن الجهات الرقابية التي تخضع لها الشركة فقد أعد هذا التقرير شاملاً البيانات التالية:

## ثانياً: أسماء أعضاء مجلس ادارة الشركة الأردنية الفرنسية للتأمين وممثلي الأعضاء من الأشخاص الاعتباريين خلال العام 2024.

عضو مجلس الإدارة	اسم الممثل	حالة العضوية	صفة الاستقلالية	تنفيذي / غير تنفيذي
السيد أيمن شفيق فرحان جميعان	-	حالي	غير مستقل	غير تنفيذي
الساده شركة المشرق للتأمين	د. نصار حسن سالم القيسي	حالي	غير مستقل	غير تنفيذي
معالي السيد مروان صلاح محمد جمعة جمعة	-	حالي	مستقل	غير تنفيذي
د. وليد وائل أيوب زعرب	-	حالي	غير مستقل	غير تنفيذي
السادة صندوق الادخار والتعاون لأفراد الأمن العام	العقيد علي أحمد صالح خريسات	حالي	مستقل	غير تنفيذي
السادة القيادة العامة للقوات المسلحة الأردنية	العميد غسان محمد عبد ربة القطاونة	حالي	مستقل	غير تنفيذي
السادة مديرية الأمن العام	العقيد محمد جميل يوسف شابسوغ	مستقبل بتاريخ 3/1/2024	مستقل	غير تنفيذي
	العميد عبدالله أحمد محمد السواعير	حالي اعتباراً من 15/4/2024	مستقل	غير تنفيذي
د. وسيم وائل أيوب زعرب	-	حالي	غير مستقل	غير تنفيذي
السيد أيوب وائل أيوب زعرب	-	حالي	غير مستقل	غير تنفيذي
الأستاذ غسان زهدي عبدالمجيد بركات	-	حالي	مستقل	غير تنفيذي
السيد فواز يوسف ابراهيم غانم	-	حالي	مستقل	غير تنفيذي

- يتألف مجلس إدارة الشركة الأردنية الفرنسية للتأمين من أحد عشر عضواً، يتم انتخابهم من قبل الهيئة العامة للمساهمين لمدة أربعة سنوات.
- انتهت الدورة التاسعة لمجلس إدارة الشركة الأردنية الفرنسية للتأمين بتاريخ 7/7/2024 وتم إعادة ترشيح أعضاء المجلس وتزويد البنك المركزي الأردني بذلك للموافقة على أعضاء المجلس المرشحين حسب الأصول وبعد الموافقة على ترشيحهم تم عقد اجتماع هيئة عامة بتاريخ 3/10/2024 وانتخاب مجلس الادارة للدورة العاشرة للأعضاء الواردة أسماؤهم أعلاه ولمدة أربعة سنوات علماً بأنه لا يوجد أي تغيير على أعضاء مجلس الإدارة السابقين والحاليين وكذلك الحال لممثلي أعضاء مجلس الإدارة الاعتباريين.
- تنتهي الدورة الحالية لمجلس الإدارة ومدتها أربعة سنوات في شهر تشرين الأول من عام 2028.
- انتهاء عضوية العقيد محمد جميل يوسف شابسوغ كممثل عن مديرية الأمن العام عن الدورة التاسعة بتاريخ 03/01/2024 وتم إعلام الجهات الرقابية ذات العلاقة بذلك.
- بدء عضوية العميد عبد الله أحمد محمد السواعير اعتباراً من 15/4/2024 كممثل عن مديرية الأمن العام عن الدورة التاسعة و 2/10/2024 للدورة العاشرة وبعد أخذ موافقة البنك المركزي الأردني بذلك وإعلام الجهات الرقابية ذات العلاقة.
- تم تعديل اسم عضو مجلس الإدارة السادة المديرية العامة لقوات الدرك ليصبح السادة مديرية الأمن العام وتم إعلام الجهات الرقابية بهذا الخصوص.

### ثالثاً: أسماء أعضاء مجلس الإدارة الاعتباريين وممثلهم لعام 2024

العضو	حالة العضوية	تنفيذي / غير تنفيذي	مستقل / غير مستقل
السادة مديرية الأمن العام/ ويمثلها العقيد محمد جميل يوسف شابسوغ ويمثلها العميد عبدالله أحمد محمد السواعير	مستقل بتاريخ 3/1/2024	غير تنفيذي	مستقل
	حالي	غير تنفيذي	مستقل
صندوق الادخار والتعاون لأفراد الأمن العام / يمثلها العقيد علي أحمد صالح خريسات	حالي	غير تنفيذي	مستقل
السادة القيادة العامة للقوات المسلحة الأردنية / يمثلها العميد م. غسان محمد عبد ربة القطاونة	حالي	غير تنفيذي	مستقل
السادة شركة المشرق للتأمين/ يمثلها الدكتور نصار حسن سالم القيسي	حالي	غير تنفيذي	مستقل

- العقيد محمد جميل يوسف شابسوغ ممثلاً عن السادة مديرية الأمن العام عن الدورة التاسعة لمجلس الإدارة اعتباراً من 20/2/2023 حتى تاريخ 3/1/2024 وتم إعلام الجهات الرقابية ذات العلاقة بذلك.
- بدء عضوية العميد عبد الله أحمد محمد السواعير اعتباراً من 15/4/2024 كممثل عن مديرية الأمن العام عن الدورة التاسعة و 2/10/2024 للدورة العاشرة لمجلس الإدارة وبعد أخذ موافقة البنك المركزي الأردني بذلك وإعلام الجهات الرقابية ذات العلاقة.
- تم إعادة ترشيح ممثلي أعضاء مجلس الإدارة الحاليين المذكورين أعلاه وذلك بعد انتخاب أعضاء مجلس الإدارة للدورة العاشرة تاريخ 3/10/2024 وتم أخذ الموافقة المسبقة على تعيينهم من قبل الجهات الرقابية.

### رابعاً: المناصب التنفيذية في الشركة وأسماء الأشخاص الذين يشغلونها

الاسم	المنصب التنفيذي
د. عودة سليمان محمد أبو جودة	الرئيس التنفيذي
السيد بلال تيسير محمد الشيخ	نائب الرئيس التنفيذي للشؤون المالية
السيد ماهر علمي عميرة	نائب الرئيس التنفيذي للتأمينات العامة
السيد وائل محمد توفيق فؤاد زيد الكيلاني*	المدير المالي

\* اعتباراً من تاريخ 8/7/2024.

يتم الإفصاح عن المناصب التنفيذية أعلاه بموجب قرار من مجلس الإدارة.

### خامساً: عضويات مجالس الإدارة التي يشغلها عضو مجلس الإدارة (الشخص الطبيعي) في الشركات المساهمة العامة داخل الأردن

اسم عضو مجلس الإدارة الطبيعي	العضويات في مجالس إدارة الشركات المساهمة العامة
السيد أيمن شفيق فرحان جميعان	البنك الاستثماري
د. وليد وائل أيوب زعرب	الشركة الأردنية للإدارة والاستشارات الشركة المتخصصة للاستثمار والتطوير العقاري
السيد أيوب وائل أيوب زعرب	الشركة الأردنية للإدارة والاستشارات
د. وسيم وائل أيوب زعرب	الشركة الأردنية للإدارة والاستشارات

## سادساً: ضابط الارتباط في الشركة

قامت الشركة بتعيين الانسة رغد فوزي شرف ضابط الارتباط الأصيل مع البنك المركزي الأردني والسيد بلال تيسير "الشيخ محمد" ضابط الارتباط البديل.

## سابعاً: أسماء اللجان المنبثقة عن مجلس الادارة

ينبثق عن مجلس الادارة بموجب دليل الحوكمة خمسة لجان دائمة من أجل تسهيل قيام المجلس بمسؤولياته ومهامه وهي:

- لجنة التدقيق.
- لجنة الترشيحات والمكافآت.
- لجنة الحوكمة والامتثال.
- لجنة ادارة المخاطر.
- لجنة الاستثمار.

تم إعادة تشكيل اللجان المنبثقة عن مجلس الإدارة بعد انتخاب أعضاء مجلس الإدارة للدورة العاشرة وذلك تاريخ 3/10/2024.

ثامناً: اسم رئيس وأعضاء لجنة التدقيق ونبذة عن مؤهلاتهم وخبراتهم المتعلقة بالأمور المالية والمحاسبية رئيس وأعضاء لجنة التدقيق المنبثقة عن المجلس للدورة التاسعة لمجلس الإدارة حتى تاريخ 3/10/2024.

اسم العضو	المؤهلات	الخبرات
السادة القيادة العامة للقوات المسلحة الأردنية ويمثلها العميد م. غسان محمد عبد ربه القطاونة / رئيس اللجنة	ماجستير هندسة حاسوب / نظم مضمنة بكالوريوس هندسة كهرباء	يشغل حالياً منصب مدير المشتريات الدفاعية في القوات المسلحة الأردنية والتي تعتبر الجهة المختصة بإبرام عقود التأمين بكافة أشكالها وإدارتها ومتابعة تنفيذها بما في ذلك التأمين على صادرات ومستوردات القوات المسلحة والشحن والتخليص الجمركي العسكري وتأمين الكليات ومتابعة القضايا والحوادث الناجمة عنها وإدانة خطط التعامل مع الحوادث والمخاطر. شغل عدة مناصب قيادية منها (مدير التخطيط الاستراتيجي، قائد مشاغل المعدات الالكترونية، قائد مستودعات سلاح الصيانة) والعديد من المناصب والدورات التأهيلية الداخلية والخارجية.
السيد فواز يوسف غانم/ عضو اللجنة	ماجستير إدارة أعمال MBA / قسم التمويل بكالوريوس في العلوم BSC. / هندسة كيمائية الشهادة العامة للتعليم مستوى A	مؤسس ورئيس تنفيذي لشركة إثمار للاستثمار. نائب رئيس مجلس إدارة شركة بيت التمويل الإسلامي. عضو مجلس إدارة شركة الاستثمارات العامة.
د. وسيم وائل زعرب/ عضو اللجنة	دكتوراه الفلسفة/إدارة أعمال. ماجستير القانون الخاص بكالوريوس إدارة أعمال بكالوريوس اقتصاد وتسويق	العضو المنتدب وعضو مجلس إدارة الشركة الأردنية للإدارة والاستشارات عضو مجلس إدارة الشركة المتخصصة لإدارة التأمينات الطبية. عضو مجلس إدارة شركة المشرق للتأمين/رام الله

### رئيس وأعضاء لجنة التدقيق المنبثقة عن المجلس للدورة العاشرة لمجلس الإدارة اعتباراً من 3/10/2024.

اسم العضو	المؤهلات	الخبرات
السيد فواز يوسف غانم / رئيس اللجنة	ماجستير إدارة أعمال MBA / قسم التمويل بكالوريوس في العلوم BSC. / هندسة كيمائية الشهادة العامة للتعليم مستوى A	مؤسس ورئيس تنفيذي لشركة إثمار للاستثمار. نائب رئيس مجلس إدارة شركة بيت التمويل الإسلامي. عضو مجلس إدارة شركة الاستثمارات العامة.
د. وسيم وائل زعرب / عضو اللجنة	دكتوراه الفلسفة / إدارة أعمال ماجستير القانون الخاص بكالوريوس إدارة أعمال بكالوريوس اقتصاد وتسويق	العضو المنتدب وعضو مجلس إدارة الشركة الأردنية للإدارة والاستشارات عضو مجلس إدارة الشركة المتخصصة لإدارة التأمينات الطبية. عضو مجلس إدارة شركة المشرق للتأمين / رام الله
السادة القيادة العامة لل قوات المسلحة الأردنية ويمثلها العميد م. غسان محمد عبد ربه القطاونة / عضو اللجنة	ماجستير هندسة حاسوب / نظم مضمنة بكالوريوس هندسة كهرباء	يشغل حالياً منصب مدير المشتريات الدفاعية في القوات المسلحة الأردنية والتي تعتبر الجهة المختصة بإبرام عقود التأمين بكافة أشكالها وإدارتها ومتابعة تنفيذها بما في ذلك التأمين على صادرات ومستوردات القوات المسلحة والشحن والتخليص الجمركي والعسكري وتأمين الآليات ومتابعة القضايا والحوادث الناجمة عنها وإدانة خطط التعامل مع الحوادث والمخاطر. شغل عدة مناصب قيادية منها (مدير التخطيط الاستراتيجي، قائد مشاغل المعدات الالكترونية، قائد مستودعات سلاح الصيانة) والعديد من المناصب والدورات التأهيلية الداخلية والخارجية.

تاسعاً: فيما يلي بيان للجان الدائمة المنبثقة عن مجلس الادارة متضمنة اسم الرئيس والأعضاء وعدد اجتماعات اللجان خلال سنة 2024 والأعضاء الحاضرين.

لجنة التدقيق.

بلغ عدد اجتماعات لجنة التدقيق خلال السنة (9) اجتماعات وفيما يلي الأعضاء الحاضرين لكل اجتماع.

اجتماعات اللجنة											الصفة	اسم العضو
الأول	الثاني	الثالث	الرابع	الخامس	السادس	السابع	الثامن	التاسع	وجاهي	مرئي		
✓	-	✓	✓	✓	✓	✓	✓	✓	7	1	رئيس اللجنة	ممثل القيادة العامة لل قوات المسلحة الأردنية العميد م. غسان محمد عبد ربه القطاونة
✓	✓	✓	✓	✓	✓	✓	✓	✓	4	5	عضو اللجنة	السيد فواز يوسف ابراهيم غانم
✓	✓	✓	✓	✓	✓	✓	✓	✓	9	-	عضو اللجنة	د. وسيم وائل أيوب زعرب

اجتمعت لجنة التدقيق اجتماعين مع مدقق الحسابات الخارجي واجتماعين مع الخبير والاكوتاري للشركة ، وذلك دون حضور أي من أشخاص الإدارة التنفيذية العليا أو من يمثلها. كما تم الاجتماع مع مدير دائرة إدارة المخاطر والامثال مرة واحدة وذلك خلال العام 2024.

### لجنة الترشيحات والمكافآت

بلغ عدد اجتماعات لجنة الترشيحات والمكافآت خلال السنة (5) اجتماعات وفيما يلي الأعضاء الحاضرين لكل اجتماع.

اجتماعات اللجنة							الصفة	اسم العضو
مرئي	وجاهي	الخامس	الرابع	الثالث	الثاني	الأول		
-	5	✓	✓	✓	✓	✓	رئيس اللجنة	د. وليد وائل أيوب زعرب
-	5	✓	✓	✓	✓	✓	عضو اللجنة	ممثل صندوق الادخار والتعاون لأفراد الأمن العام العقيد علي أحمد صالح خريسات
-	5	✓	✓	✓	✓	✓	عضو اللجنة	الاستاذ غسان زهدي عبد المجيد بركات

### لجنة الحوكمة والامتثال

بلغ عدد اجتماعات لجنة الحوكمة والامتثال خلال السنة (2) اجتماع وفيما يلي الأعضاء الحاضرين لكل اجتماع.

اجتماعات اللجنة				الصفة	اسم العضو
مرئي	وجاهي	الثاني	الأول		
-	1	✓	-	رئيس اللجنة	ممثل مديرية الأمن العام العميد عبدالله أحمد محمد السواعير
-	2	✓	✓	عضو اللجنة	السيد أيمن شفيق فرحان جميعان
-	2	✓	✓	عضو اللجنة	السيد فواز يوسف ابراهيم غانم

### لجنة إدارة المخاطر

بلغ عدد اجتماعات لجنة إدارة المخاطر خلال السنة (2) اجتماع وفيما يلي الأعضاء الحاضرين لكل اجتماع.

اجتماعات اللجنة				الصفة	اسم العضو
مرئي	وجاهي	الثاني	الأول		
1	1	✓	✓	رئيس اللجنة	معالي السيد مروان صلاح جمعه جمعه
-	2	✓	✓	عضو اللجنة	د. وليد وائل أيوب زعرب
-	2	✓	✓	عضو اللجنة	السيد أيوب وائل أيوب زعرب
-	2	✓	✓	عضو اللجنة	د. عودة سليمان محمد أبو جودة

### لجنة الاستثمار

بلغ عدد اجتماعات لجنة الاستثمار خلال السنة (3) اجتماعات وفيما يلي الأعضاء الحاضرين لكل اجتماع.

اجتماعات اللجنة					الصفة	اسم العضو
مرئي	وجاهي	الثالث	الثاني	الأول		
1	2	✓	✓	✓	رئيس اللجنة	معالي السيد مروان صلاح جمعه جمعه
-	3	✓	✓	✓	عضو اللجنة	السيد أيمن شفيق فرحان جميعان
-	3	✓	✓	✓	عضو اللجنة	د. وسيم وائل أيوب زعرب
1	2	✓	✓	✓	عضو اللجنة	السيد أيوب وائل زعرب
-	3	✓	✓	✓	عضو اللجنة	الاستاذ غسان زهدي عبد المجيد بركات

عاشراً: اجتماعات أعضاء مجلس الإدارة: -  
بلغ عدد اجتماعات مجلس الإدارة خلال السنة (6) اجتماعات وفيما يلي الأعضاء الحاضرين لكل اجتماع.  
جميع الغيابات بعدد.

اجتماعات المجلس								أعضاء مجلس الإدارة
الأول	الثاني	الثالث	الرابع	الخامس	السادس	وجهي	مرئي	
✓	✓	✓	✓	✓	✓	5	1	السيد أيمن شفيق فرحان جميعان / رئيس مجلس الإدارة
-	-	-	-	✓	✓	2	-	السادة شركة المشرق للتأمين / نائب رئيس مجلس الإدارة
✓	✓	✓	✓	✓	✓	5	1	معالي السيد مروان صلاح محمد جمعه / عضو مجلس الإدارة
✓	✓	✓	✓	✓	✓	6	-	الدكتور وليد وائل أيوب زعرب / عضو مجلس الإدارة
✓	✓	✓	✓	-	✓	5	-	السادة صندوق الادخار والتعاون لأفراد الأمن العام / عضو مجلس الإدارة
-	✓	✓	✓	✓	✓	4	1	السادة القيادة العامة للقوات المسلحة الأردنية / عضو مجلس الإدارة
-	✓	✓	✓	✓	✓	5	-	السادة مديرية الأمن العام / عضو مجلس الإدارة
✓	✓	✓	✓	✓	✓	6	-	الدكتور وسيم وائل أيوب زعرب / عضو مجلس الإدارة
-	✓	✓	✓	✓	✓	2	3	السيد أيوب وائل أيوب زعرب / عضو مجلس الإدارة
✓	✓	✓	✓	✓	✓	6	-	الاستاذ غسان زهدي عبد المجيد بركات / عضو مجلس الإدارة
✓	✓	✓	✓	✓	✓	1	5	السيد فواز يوسف ابراهيم غانم / عضو مجلس الإدارة

رئيس مجلس الإدارة  
أيمن شفيق جميعان

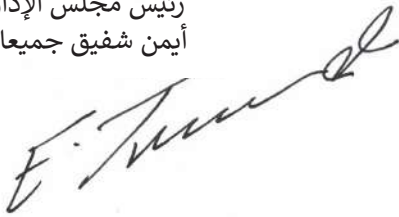



## إقرار

### بيانات الإفصاح

جدول أعمال الهيئة العامة العادي: -

تلاوة محضر اجتماع الهيئة العامة للسنة السابقة.

تلاوة تقرير المحاسب القانوني للشركة عن السنة المنتهية 31/12/2024.

مناقشة تقرير مجلس الإدارة والخطة المستقبلية والميزانية العمومية والحسابات الختامية للشركة للسنة المنتهية 31/12/2024 والمصادقة عليها.

إخلاء طرف مجلس الإدارة من المسؤولية عن السنة المنتهية في 31/12/2024 بحدود أحكام القانون.

انتخاب المحاسب القانوني للسنة المالية 2025 وتفويض مجلس الإدارة بتحديد أتعابهم.

أية أمور أخرى تقترح الهيئة العامة إدراجها في جدول الأعمال ضمن صلاحيتها على أن يقترن الاقتراح بموافقة عدد من المساهمين يمثلون ما لا يقل عن 10% من الأسهم الممثلة في الاجتماع.

الشركة الأردنية الفرنسية للتأمين  
(شركة مساهمة عامة محدودة)  
عمان - المملكة الأردنية الهاشمية  
القوائم المالية الموحدة وتقرير مدقق الحسابات  
للسنة المالية المنتهية في ٣١ كانون الأول ٢٠٢٤



## تقرير مدقق الحسابات المستقل

السادة/ المساهمين المحترمين  
الشركة الأردنية الفرنسية للتأمين  
(المساهمة العامة المحدودة)  
عمان - المملكة الأردنية الهاشمية

تحية طيبة وبعد،،،،

### الرأي

لقد قمنا بتدقيق القوائم المالية الموحدة للشركة الأردنية الفرنسية للتأمين ("الشركة")، والتي تشمل قائمة المركز المالي الموحدة كما في ٣١ كانون الأول ٢٠٢٤، قائمة الربح أو الخسارة الموحدة والدخل الشامل الآخر الموحدة، وقائمة التغيرات في حقوق المساهمين، وقائمة التدفقات النقدية الموحدة للسنة المالية المنتهية في ذلك التاريخ، وملخصا للسياسات المحاسبية الهامة والإيضاحات التفسيرية المرفقة معها.

في رأينا، أن القوائم المالية الموحدة المرفقة ككل تظهر يعدل، من كافة النواحي الجوهرية، المركز المالي كما في ٣١ كانون الأول ٢٠٢٤، وأدائها المالي وقوائم التغيرات في حقوق المساهمين وتدفعاتها النقدية للسنة المالية المنتهية في ذلك التاريخ وفقا للمعايير الدولية للتقارير المالية.

### أساس الرأي

تم تدقيقنا وفقا لمعايير التدقيق الدولية، إن مسؤوليتنا بموجب تلك المعايير تم توضيحها بالتفصيل في قسم "مسؤوليات المدقق عن تدقيق القوائم المالية" في تقريرنا. إننا مستقلون عن الشركة وذلك وفقا لقواعد آداب وسلوك المهنة الصادر عن مجلس المعايير الدولية لأدب وسلوك المهنة للمحاسبين المهنيين وكذلك متطلبات آداب وسلوك المهنة ذات الصلة بتدقيقنا للقوائم المالية، كما أننا نلتزمنا بمسؤولياتنا الأخلاقية الأخرى وفقا لتلك القواعد والمتطلبات. باعتقادنا أن أدلة التدقيق التي حصلنا عليها كافية وملانة لأن تكون أساسا لإبداء رأينا.

### لفت انتباه

دون التحفظ نود أن نلفت الانتباه إلى أن هامش ملاءة الشركة كما في ٣١ كانون الأول ٢٠٢٤ أقل من النسبة المقررة من البنك المركزي الاردني والبالغة ١٥٠٪.

### مسؤوليات الإدارة والمكلفين بالحوكمة عن القوائم المالية

إن الإدارة مسؤولة عن إعداد القوائم المالية الموحدة وعرضها بشكل عادل، طبقاً للمعايير الدولية للتقارير المالية. كما أن الإدارة مسؤولة عن أنظمة الرقابة الداخلية التي تراها ضرورية لإعداد قوائم مالية موحدة خالية من أية أخطاء جوهرية، سواء كانت ناتجة عن احتيال أو خطأ.

عند إعداد القوائم المالية الموحدة، فإن الإدارة مسؤولة عن تقييم مقدرة الشركة على الاستمرار في العمل وفقا لأساس الاستمرارية والإفصاح، وحسبما هو ملانم، عن الأمور ذات العلاقة بالاستمرارية واستخدام أساس الاستمرارية ما لم تعترض الإدارة تصفية الشركة أو إيقاف عملياتها، أو عدم وجود بديل حقيقي بخلاف ذلك.

إن المكلفين بالحوكمة هم المسؤولون عن الإشراف على عملية إعداد التقارير المالية في الشركة.

### أمور التدقيق الهامة (الأساسية)

إن أمور التدقيق الهامة هي الأمور التي، وفقاً لحكمنا المهني، لها الأهتمام الأكبر في تدقيقنا للقوائم المالية للسنة الحالية. إن هذه الأمور تم وضعها في الاعتبار في سياق تدقيقنا للقوائم المالية ككل وعند تكوين رأينا حولها، وليس لغرض إبداء رأي منفصل حول هذه الأمور.



## تقرير مدقق الحسابات المستقل (تابع)

### أمور التدقيق الهامة (الأساسية) (تابع)

كيف تم معالجة أمر التدقيق الرئيسي في تدقيقنا	أمر التدقيق الرئيسي
<p>لقد قمنا بإجراءات التدقيق التالية:</p> <ul style="list-style-type: none"> <li>فهم وتقييم واختيار الضوابط الرئيسية حول عمليات معالجة المطالبات وتحديد المخصصات.</li> <li>تقديم كفاءة وقدرات وموضوعية الخبير الاكتواري المعين على أساس مؤهلاتهم المهنية وخبراتهم وتقييم استقلاليتهم.</li> <li>إجراء اختبارات موضوعية، على أساس العينة، على المبالغ المسجلة للمطالبات التي تم الإخطار بها والمدفوعة. بما في ذلك مقارنة مبلغ المطالبات القائمة مع وثائق المصدر المناسبة لتقييم احتياطات المطالبات القائمة.</li> <li>التحقق من اكتمال البيانات المستخدمة كمدخلات في التقييمات الاكتوارية واختيار، على أساس العينة، دقة بيانات المطالبات الأساسية التي يستخدمها الخبير الاكتواري المعين، في تقدير القيمة الحالية للتدفقات النقدية المستقبلية وتعديل المخاطر للمخاطر غير المالية وعنصر الخسارة من خلال مقارنتها بالسجلات المحاسبية والسجلات الأخرى.</li> <li>قمنا بالإستعانة بمختصين اكتواريين لدينا لتقييم الممارسات الاكتوارية للشركة ومدى كفاءة المخصصات المحتفظ بها والحصول على تأكيد حول التقرير الصادر. عن الخبير الاكتواري المعين. كما قام المختصين الاكتواريين لدينا بما يلي:</li> </ul> <p>(١) تقييم ما إذا كانت المنهجيات الاكتوارية للشركة متوافقة مع الممارسات الاكتوارية المقبولة عموماً.</p> <p>(٢) تقييم مدى ملائمة أساليب الحساب والافتراضات الاكتوارية الرئيسية المستخدمة وتحليل الحسابية المُنفذ.</p> <p>(٣) تقديم توقعات مستقلة للقيمة الحالية للتدفقات النقدية المستقبلية، وتعديل المخاطر للمخاطر غير المالية وعنصر الخسارة لخطوط الإنتاج المهمة لمقارنتها بالمبالغ المسجلة من قبل الإدارة.</p> <p>(٤) تقييم مدى كفاءة وملاءمة الإفصاحات ذات الصلة في القوائم المالية.</p>	<p><b>١- تقييم الالتزامات المتعلقة بالمطالبات المتكبدة وعنصر الخسارة.</b></p> <p>إن تقدير الالتزامات المتعلقة بالمطالبات المتكبدة وعنصر الخسارة ينطوي على درجة كبيرة من الأحكام. ويستلزم ذلك تقدير القيمة الحالية للتدفقات النقدية المستقبلية وتعديل المخاطر غير المالية (التي تشكل جزءاً من التزام المطالبات المتكبدة) وعنصر الخسارة (الذي يشكل جزءاً من التزام التغطية المتبقية). يتم تطبيق تعديل المخاطر غير المالية على القيمة الحالية للتدفقات النقدية المستقبلية المقدرة ويعكس التعويض الذي تطلبه الشركة لتحمل عدم اليقين بشأن مبلغ وتوقيت التدفقات النقدية من المخاطر غير المالية عند وفاء الشركة بالتزاماتها بموجب عقود التأمين. تعتمد القيمة الحالية للتدفقات النقدية المستقبلية على أفضل تقدير للتكلفة النهائية لجميع المطالبات المتكبدة ولكن لم تتم تسويتها في تاريخ التقرير، سواء تم الإبلاغ عنها أم لا. يُثبت عنصر الخسارة في أي وقت خلال فترة التغطية، إذا أشارت الحقائق والظروف إلى أن مجموعة من العقود غير مجدية. يُعاد قياس عنصر الخسارة هذا في تاريخ كل تقرير على أنه الفرق بين المبالغ التدفقات النقدية عند الوفاء المحددة بموجب نموذج القياس العام المتعلق بالخدمة المستقبلية والقيمة الدفترية للالتزام التغطية المتبقية دون عنصر الخسارة.</p> <p>تستعين الشركة بخبير اكتواري خارجي "الخبير الاكتواري المعين" لمساعدتها في تقدير تلك المطالبات. ويستخدم الخبير مجموعة من المنهجيات لتحديد هذه المطالبات استناداً إلى عدد من الافتراضات الصريحة أو الضمنية المتعلقة بمبلغ التسوية المتوقع وأنماط تسوية المطالبات.</p> <p>كما في ٣١ كانون الأول ٢٠٢٤، تبلغ تقديرات القيمة الحالية للتدفقات النقدية المستقبلية وتعديل المخاطر للمخاطر غير المالية ٢٢ مليون دينار أردني، كما هو مبين في إيضاح ١٣ حول القوائم المالية.</p> <p>لقد اعتبرنا هذا الأمر بمثابة أمر تدقيق رئيسي نظراً لعدم اليقين المتأصل في التقدير والافتراضات الذاتية التي ينطوي عليها تقييم تقديرات القيمة الحالية للتدفقات النقدية المستقبلية وتعديل المخاطر للمخاطر غير المالية الناشئة عن عقود التأمين.</p> <p>انظر الإيضاح رقم (٥) للاطلاع على السياسات المحاسبية ذات الأهمية النسبية والأحكام والتقديرات المحاسبية الهامة المتعلقة بمطلوبات عقود التأمين.</p>

### المعلومات الأخرى الواردة في التقرير السنوي للشركة لعام ٢٠٢٤

تتكون المعلومات الأخرى من المعلومات الواردة في التقرير السنوي للشركة لعام ٢٠٢٤ غير القوائم المالية وتقرير مدقق الحسابات أن الإدارة هي المسؤولة عن المعلومات الأخرى من المتوقع أن يتم تزويدنا بالتقرير السنوي للشركة لعام ٢٠٢٤ لاحقاً التاريخ تقريرنا حول القوائم المالية أن رأينا لا يشمل المعلومات الأخرى وأننا لا نبدى أي تأكيد حول المعلومات الأخرى.

إن مسؤوليتنا هي قراءة المعلومات الأخرى عند الحصول عليها، فيما إذا كانت المعلومات الأخرى تتعارض جوهرياً مع القوائم المالية جدة أو من معرفتنا خلال عملية تدقيق القوائم المالية.



## تقرير مدقق الحسابات المستقل (تابع)

### مسؤولية المدقق عن تدقيق القوائم المالية:

تتمثل أهدافنا في الحصول على تأكيد معقول فيما إذا كانت القوائم المالية ككل خالية من أية أخطاء جوهرية سواء كانت ناتجة عن الاحتيال أو الخطأ، وإصدار تقرير المدقق الذي يتضمن رأينا. إن التأكيد المعقول هو مستوى عالٍ من التأكيد، لكنه لا يضمن بأن التدقيق الذي تم القيام به وفقاً لمعايير التدقيق الدولية ستكشف دائماً عن خطأ جوهري عند وجوده. تنشأ الأخطاء عن الغش أو الخطأ وتعد جوهرية، بمفردها أو في مجموعها، إذا كان يتوقع بشكل معقول بأنها ستؤثر على القرارات الاقتصادية التي يتخذها المستخدمون بناءً على هذه القوائم المالية. وكجزء من التدقيق وفقاً لمعايير التدقيق الدولية، فإننا نمارس الحكم المهني ونحافظ على نزعة الشك المهني خلال التدقيق وعلينا أيضاً:

- تحديد وتقييم مخاطر وجود أي أخطاء جوهرية في القوائم المالية، سواء كانت ناتجة عن الاحتيال أو الخطأ، وتصميم وتنفيذ إجراءات التدقيق لمواجهة تلك المخاطر، والحصول على أدلة تدقيق كافية وملائمة لأن تكون أساساً لإبداء رأينا، بعد خطر عدم اكتشاف أي خطأ جوهري ناتج عن الاحتيال أعلى من الخطر الناتج عن الخطأ، لأن الاحتيال قد ينطوي على تواطؤ أو تزوير أو حذف متعمد أو إفادات مضللة أو تجاوز لإجراءات الرقابة الداخلية.
  - الحصول على فهم لأنظمة الرقابة الداخلية ذات الصلة بالتدقيق، من أجل تصميم إجراءات تدقيق ملائمة وفقاً للظروف، وليس بغرض إبداء رأي حول فاعلية أنظمة الرقابة الداخلية للشركة.
  - تقييم مدى ملاءمة السياسات المحاسبية المستخدمة، ومدى معقولية التقديرات المحاسبية والإفصاحات ذات العلاقة التي قامت بها الإدارة.
  - استنتاج مدى ملاءمة استخدام الإدارة لأساس الاستمرارية واستناداً إلى أدلة التدقيق التي تم الحصول عليها، فيما إذا كان هناك عدم تأكيد جوهري يتعلق بأحداث أو ظروف قد تثير شكاً كبيراً حول مقدرة الشركة على الاستمرار في العمل وفقاً لمفهوم الاستمرارية. وإذا ما استنتجنا وجود عدم تأكيد جوهري، يتعين علينا لفت الانتباه في تقريرنا إلى الإفصاحات ذات العلاقة الواردة في القوائم المالية وإذا كانت تلك الإفصاحات غير كافية، نقوم بتعديل رأينا. تستند استنتاجاتنا إلى أدلة التدقيق التي تم الحصول عليها حتى تاريخ تقريرنا. ومع ذلك، فإن الأحداث أو الظروف المستقبلية قد تؤدي إلى توقف الشركة عن الاستمرار في العمل وفقاً لأساس الاستمرارية.
  - تقييم العرض العام وهيكل ومحتوى القوائم المالية، بما في ذلك الإفصاحات، وفيما إذا كانت القوائم المالية تظهر المعاملات والأحداث ذات العلاقة بطريقة تحقق عرضاً عادلاً.
- نقوم بإبلاغ المكلفين بالحكومة - من بين أمور أخرى - بشأن النطاق والتوقيت المخطط للتدقيق والنتائج الهامة للتدقيق، بما في ذلك أية أوجه قصور هامة في أنظمة الرقابة الداخلية تم اكتشافها خلال التدقيق.
- كما نقوم بتزويد المكلفين بالحكومة ببيان يفيد بأننا التزمنا بالمتطلبات الأخلاقية ذات الصلة بالاستقلالية، وإبلاغهم بكافة العلاقات والأمور الأخرى التي قد يعتقد بأنها تؤثر بشكل معقول على استقلاليتنا، وتقديم ضوابط الالتزام ذات العلاقة إذا تطلب ذلك.
- ومن الأمور التي يتم إبلاغها للمكلفين بالحكومة، فإننا نحدد تلك الأمور التي كانت لها أهمية بالغة أثناء تدقيق القوائم المالية للسنة الحالية، واعتبارها أمور تدقيق رئيسية. نقوم بتبيان هذه الأمور في تقريرنا مالم تحظر الأنظمة والقوانين الإفصاح العلني عن هذا الأمر، أو عندما، وفي ظروف نادرة للغاية، نرى أن الأمر لا ينبغي الإبلاغ عنه في تقريرنا بسبب التبعات السلبية للإبلاغ والتي تفوق - بشكل معقول - المصلحة العامة في ذلك الإبلاغ.

### التقرير حول المتطلبات النظامية والتنظيمية الأخرى:

تحتفظ الشركة الأردنية الفرنسية للتأمين المساهمة العامة المحدودة بسجلات محاسبية منظمة بصورة أصولية كما في ٣١ كانون الأول ٢٠٢٤، وتتفق من كافة النواحي الجوهرية مع القوائم المالية المرفقة ونوصي الهيئة العامة بالمصادقة عليها.

التاريخ: ٢٧ شباط ٢٠٢٥

مجموعة العثمان  
محاسبون قانونيون

حسن امين عثمان  
إجازة رقم (٦٧٤)



الشركة الأردنية الفرنسية للتأمين  
(شركة مساهمة عامة محدودة)  
قائمة المركز المالي الموحدة  
كما في ٣١ كانون الأول ٢٠٢٤  
(دينار أردني)

٢٠٢٣	٢٠٢٤	إيضاح	
			<b>الموجودات</b>
١٠,٨١٨,٤٥٦	١١,٩٨٣,٥٨٠	٦	ودائع لدى البنوك - بالصافي
٢٧٠,٩١٩	٣٧٩,٤٣٢	٧	موجودات مالية بالقيمة العادلة من خلال قائمة الأرباح أو الخسائر
٢,٥٣٣,٦٦٧	١,٥١٤,٩٩٤	٨	موجودات مالية بالقيمة العادلة من خلال الدخل الشامل الآخر
-	٣,٥٢٤,٩٩٥	٩	استثمار في شركة حليفة
١٧٥,٠٠٠	١,٦٣٦,٩٩٠	١٠	موجودات مالية بالكلفة المطفأة
٢,٣٤٢,٩٦٢	٥,٠٩٩,٦٢٢	١١	استثمارات عقارية
١٦,١٤١,٠٠٤	٢٤,١٣٩,٦١٣		<b>مجموع الاستثمارات</b>
٢,١٨٦,٥٦٣	١,٤٩٣,٢٣٣	١٢	نقد في الصندوق ولدى البنوك
٣,٥٨٩,١٩٨	٣,٤٩٣,٤٥٤	١٤	موجودات عقود اعادة التأمين - صافي
٢,٥٢٦,٥٩٩	٢,٦٢٧,٧٧٦	١٥	موجودات ضريبية مؤجلة
-	٦٧٤,٧٠٣		ذمم مدينة - غير متعلقة بعمليات التأمين
١,٢٩٧,٦٠٣	١,٢٦٩,٨٩٧	١٨	ممتلكات ومعدات - صافي
٣٠,٨٠٧	٢٠,٦١١	١٦	موجودات غير ملموسة - صافي
٣٦٩,٧١٧	٦٣٠,٤٥٥	١٧	موجودات أخرى
٢٦,١٤١,٤٩١	٣٤,٣٤٩,٧٤٢		<b>مجموع الموجودات</b>
			<b>المطلوبات وحقوق المساهمين</b>
			<b>المطلوبات</b>
			<b>مطلوبات عقود التأمين:</b>
١٥,٣٨٤,١٨٨	٢١,٦٩٧,١٤٦	١٣	مطلوبات عقود التأمين - صافي
١٥,٣٨٤,١٨٨	٢١,٦٩٧,١٤٦		<b>مجموع مطلوبات عقود التأمين</b>
-	٢٦٢,١٨٩	١٩	ذمم دائنة غير متعلقة بعمليات التأمين
١٤,٠٨٤	-		التزام حق استخدام أصل
١٣١,٤٥٢	-	١٥	مخصص ضريبة الدخل
٢٦,٧٥٤	٣٣,٤٤١	٢١	مخصصات مختلفة
٤٣,٤١٧	٤٩٩,٦٠٥	١٥	مطلوبات ضريبة مؤجلة
٢٤٤,٤٧٢	٣٠٢,٩٦٩	٢٠	مطلوبات أخرى
١٥,٨٤٤,٣٦٧	٢٢,٧٩٥,٣٥٠		<b>مجموع المطلوبات</b>
			<b>حقوق المساهمين</b>
٩,١٠٠,٠٠٠	٩,١٠٠,٠٠٠	٢٢	رأس المال المصرح به والمدفوع
٢,٢٧٥,٠٠٠	٢,٢٧٥,٠٠٠	٢٣	احتياطي اجباري
(١٣٢,٨٦٥)	٢٤٦,٣٣٠	٢٤	احتياطي القيمة العادلة
(٩٤٥,٠١١)	(٩٩٨,٩٩٢)	٢٥	خسائر مدورة
١٠,٢٩٧,١٢٤	١٠,٦٢٢,٣٣٨		<b>مجموع حقوق المساهمين العائد الى مساهمي الشركة</b>
-	٩٣٢,٠٥٤	٢٦	حقوق غير المسيطرين
١٠,٢٩٧,١٢٤	١١,٥٥٤,٣٩٢		<b>مجموع حقوق المساهمين</b>
٢٦,١٤١,٤٩١	٣٤,٣٤٩,٧٤٢		<b>مجموع المطلوبات وحقوق المساهمين</b>

إن الإيضاحات المرفقة من ١ إلى ٥٤ تعتبر جزءاً لا يتجزأ من هذه القوائم المالية الموحدة



الشركة الأردنية الفرنسية للتأمين  
(شركة مساهمة عامة محدودة)  
قائمة الربح أو الخسارة الموحدة  
للسنة المالية المنتهية في ٣١ كانون الأول ٢٠٢٤  
(دينار أردني)

٢٠٢٣	٢٠٢٤	ايضاح
<b>الإيرادات:</b>		
٤١,٢٦٢,٩٢١	٤٣,٢٠٢,٧٨٩	٢٧ إيرادات عقود التأمين
(٣٨,٧٢٧,٢٨٢)	(٤٢,٠٢٠,٤٢٧)	٢٨ مصروفات عقود التأمين
٢,٥٣٥,٦٣٩	١,١٨٢,٣٦٢	نتائج أعمال عقود التأمين
١,٣٠٥,٢٢٧	٨٣٤,٨٩٧	٢٩ إيرادات عقود إعادة التأمين
(٣,٢٦٧,٨٦٠)	(٢,٨٥٨,١٤٦)	٣٠ مصروفات عقود إعادة التأمين
(١,٩٦٢,٦٣٣)	(٢,٠٢٣,٢٤٩)	نتائج أعمال عقود إعادة التأمين
٥٧٣,٠٠٦	(٨٤٠,٨٨٧)	صافي نتائج أعمال التأمين
(٧٥٢,٣٨٧)	(٩٧٤,٠١١)	٣١ مصروفات التمويل - عقود التأمين
٩٥,١٦٢	١٢٥,٦٣٣	٣٢ إيرادات التمويل - عقود إعادة التأمين
(٦٥٧,٢٢٥)	(٨٤٨,٣٧٨)	صافي نتائج تمويل أعمال التأمين
٤٩٤,٠٥٨	٧٢٣,٠٣٥	٣٣ فوائد دائنة
-	١,٩٩٥,٨٣٧	إثر إعادة تصنيف موجودات مالية بالقيمة العادلة من خلال الدخل الشامل الآخر
-	٢٣٦,٧٩٨	إلى شركات تابعة وحليفة
٩٧,٧٥٨	٢٧٥,٥٥١	حصة الشركة من نتائج أعمال الشركات الحليفة
٩,٢١٧	٥١٠	٣٤ صافي ارباح الموجودات المالية والاستثمارات
٦٠١,٠٣٣	٣,٢٣١,٧٣١	٣٥ إيرادات أخرى
(٦٣٣,٩٨٩)	(٨١٣,٧٨٢)	مجموع الإيرادات
(١٢,٩٣٩)	(١٦,٦٠٨)	مصاريف إدارية وعمومية غير موزعة
		استهلاكات واطفاءات غير موزعة
(١٣٠,١١٤)	٧١٢,٠٧٦	ربح/(خسارة) السنة قبل الضريبة
٢٧٨,٤٤٢	٢٣٧,٠٧١	١٥ ينزل: مصروف ضريبة الدخل
١٤٨,٣٢٨	٤٧٥,٠٠٥	ربح السنة
١٤٨,٣٢٨	٥٠٣,٩٠٠	ويعود إلى:
-	(٢٨,٨٩٥)	مساهمي الشركة
١٤٨,٣٢٨	٤٧٥,٠٠٥	حقوق غير المسيطرين
فلس/دينار	فلس/دينار	
٠,٠١٦٣	٠,٠٥٥	٣٧ الحصة الأساسية والمخفضة للسهم من ربح السنة

إن الإيضاحات المرفقة من ١ إلى ٥٤ تعتبر جزءاً لا يتجزأ من هذه القوائم المالية الموحدة



الشركة الأردنية الفرنسية للتأمين  
(شركة مساهمة عامة محدودة)  
قائمة الربح أو الخسارة – تأمينات على الحياة  
للسنة المالية المنتهية في ٣١ كانون الأول ٢٠٢٤  
(دينار أردني)

٢٠٢٣	٢٠٢٤	إيضاح
		<b>الإيرادات:</b>
٧٨١,٤٦١	٧٠٢,١٧٨	٢٧ إيرادات عقود التأمين
(٦٣٦,٣٢٣)	(٢٩٤,٠٢٩)	٢٨ مصروفات عقود التأمين
١٤٥,١٣٨	٤٠٨,١٤٩	نتائج أعمال عقود التأمين
٤٠٦,٤٢٢	١٨٩,٧١٦	٢٩ إيرادات عقود إعادة التأمين
(٦٢٤,٩٢٥)	(٥٥٠,٦٥٤)	٣٠ مصروفات عقود إعادة التأمين
(٢١٨,٥٠٣)	(٣٦٠,٩٣٨)	نتائج أعمال عقود إعادة التأمين
(٧٣,٣٦٥)	٤٧,٢١١	صافي نتائج أعمال التأمين
-	-	٣١ مصروفات التمويل - عقود التأمين
-	-	٣٢ إيرادات التمويل - عقود إعادة التأمين
-	-	صافي نتائج تمويل أعمال التأمين
(١٢,٢٥٢)	(١٣,٤٩٦)	٣٣ نفقات غير موزعة

إن الإيضاحات المرفقة من ١ إلى ٥٤ تعتبر جزءاً لا يتجزأ من هذه القوائم المالية الموحدة

الشركة الأردنية الفرنسية للتأمين  
(شركة مساهمة عامة محدودة)  
قائمة الدخل الشامل الآخر الموحدة  
للسنة المالية المنتهية في ٣١ كانون الأول ٢٠٢٤  
(دينار أردني)

٢٠٢٣	٢٠٢٤	إيضاح
١٤٨,٣٢٨	٤٧٥,٠٠٥	ربح السنة
		يضاف: بنود الدخل الشامل الآخر التي لن يتم تصنيفها الى الأرباح والخسائر في الفترات اللاحقة
(١٠٨,٥٥٢)	(١٧٨,٦٨٦)	٢٤
٣٩,٧٧٦	٢٩٦,٣١٩	التغير في القيمة العادلة للموجودات المالية من خلال الدخل الشامل الآخر
		إجمالي الدخل الشامل الآخر للسنة
٣٩,٧٧٦	٣٢٥,٢١٤	ويعود الى:
-	(٢٨,٨٩٥)	مساهمي الشركة
٣٩,٧٧٦	٢٩٦,٣١٩	حقوق غير المسيطرين

إن الإيضاحات المرفقة من ١ إلى ٥٤ تعتبر جزءاً لا يتجزأ من هذه القوائم المالية الموحدة

الشركة الأردنية الفرنسية للتأمين  
(شركة مساهمة عامة محدودة)  
قائمة التغيرات في حقوق المساهمين الموحدة  
للسنة المالية المنتهية في ٣١ كانون الأول ٢٠٢٤  
(بجول أردني)

مجموع حقوق المساهمين / حقوق غير السيطرة المتبقية	مجموع حقوق المساهمين / حقوق غير السيطرة المتبقية	الخصائل المدورة				رأس المال المصرح به والموقع
		مجموع (الخصائل) المدورة	غير متحققة	متحققة	إجمالي القيمة الجارية	
١٠,٢٥٧,٣٤٨	-	١٠,٢٥٧,٣٤٨ (١,٣١٢,٣٤٣)	(١,٨١,٤٢٧)	(١,١٣٠,٩١٦)	١٩٤,٦٩١	٩,١٠٠,٠٠٠
٣٩,٧٧٦	-	٣٩,٧٧٦ ١٤٨,٣٢٨	٤٥,٨٤١	١٠٢,٤٨٧	(١٠٨,٥٥٢)	-
-	-	-	٢١٩,٠٠٤	-	(٢١٩,٠٠٤)	-
١٠,٢٩٧,١٢٤	-	١٠,٢٩٧,١٢٤	٨٣,٤١٨	(١,٠٢٨,٤٢٩)	٢,٢٧٥,٠٠٠	٩,١٠٠,٠٠٠
١٠,٣٩٧,١٢٤	-	١٠,٣٩٧,١٢٤	٨٣,٤١٨ (١,٠٢٨,٤٢٩)	(١,٣٢,٨٦٥)	٢,٢٧٥,٠٠٠	٩,١٠٠,٠٠٠
٩٦٠,٩٤٩	-	٩٦٠,٩٤٩	-	-	-	-
-	-	-	-	-	-	-
-	-	-	-	-	-	-
-	-	-	-	-	-	-
٢٩٦,٣١٩ (٢٨,٨٩٥)	٣٢٥,٢١٤	٥٠٣,٩٠٠	٢,٣٤١,١٤٨ (١,٨٣٧,٢٤٨)	(١٧٨,٦٨٦)	-	-
١١,٥٥٤,٣٩٢	٩٣٢,٠٥٤	١٠,٦٢٢,٣٣٨	١,٨٦٦,٦٨٥ (٢,٨٦٥,١٧٧)	٢٤٦,٣٣٠	٢,٢٧٥,٠٠٠	٩,١٠٠,٠٠٠

الرصيد على في ٣١ كانون الأول ٢٠٢٤

مجموع الدخل الشامل للسنة

الرصيد على في ٣١ كانون الأول ٢٠٢٤

الرصيد على في ٣١ كانون الأول ٢٠٢٣

الرصيد على في ٣١ كانون الأول ٢٠٢٣

الرصيد على في ٣١ كانون الأول ٢٠٢٣

الرصيد على في ٣١ كانون الأول ٢٠٢٣

الرصيد على في ٣١ كانون الأول ٢٠٢٣

الرصيد على في ٣١ كانون الأول ٢٠٢٣

الرصيد على في ٣١ كانون الأول ٢٠٢٣

الرصيد على في ٣١ كانون الأول ٢٠٢٣

الرصيد على في ٣١ كانون الأول ٢٠٢٣

الرصيد على في ٣١ كانون الأول ٢٠٢٣

الرصيد على في ٣١ كانون الأول ٢٠٢٣

الرصيد على في ٣١ كانون الأول ٢٠٢٣

الرصيد على في ٣١ كانون الأول ٢٠٢٣

الرصيد على في ٣١ كانون الأول ٢٠٢٣

الرصيد على في ٣١ كانون الأول ٢٠٢٣

الرصيد على في ٣١ كانون الأول ٢٠٢٣

الرصيد على في ٣١ كانون الأول ٢٠٢٣

إن الإيضاحات المرفقة من ١ إلى ٥ تعتبر جزءاً لا يتجزأ من حدة القوائم المالية الموحدة

الشركة الأردنية الفرنسية للتأمين  
(شركة مساهمة عامة محدودة)  
قائمة التدفقات النقدية الموحدة  
للسنة المالية المنتهية في ٣١ كانون الأول ٢٠٢٤  
(دينار أردني)

٢٠٢٣	٢٠٢٤	إيضاح
<b>التدفقات النقدية من الأنشطة التشغيلية</b>		
(١٣٠,١١٤)	٧١٢,٠٧٦	الربح للسنة قبل الضريبة
		تعديلات لتسوية صافي الدخل قبل الضريبة إلى صافي التدفقات النقدية
		المولدة من الأنشطة التشغيلية:
١١,٢١٨	١١,٢١٨	اهتلاكات استثمارات عقارية
٦٣,٠٤٥	٧٣,٥٨٠	اهتلاكات ممتلكات ومعدات
٧,١٨٥	١٨,١١٤	اطفاءات موجودات غير ملموسة
(٥٠,١٢١)	(١١٦,٠٢٤)	عوائد توزيعات ارباح
(٦,١٨٨)	(٨٠,٨٥٧)	أيراد فوائد موجودات مالية بالتكلفة المضافة
(٤٨٧,٨٧٠)	(٦٤٢,١٧٨)	أيراد فوائد بنكية
٩,٥٥٦	٦,٥٤٦	فوائد بنكية مدينة
(٤٥,٨٤٤)	(١٠٨,٥١٣)	(ارباح) خسائر تقييم موجودات مالية بالقيمة العادلة من خلال قائمة الدخل
-	١,٣٩٧,٨٦٨	التغير في موجودات مالية بالقيمة العادلة من خلال قائمة الدخل الشامل الآخر
١,٠٨٠	(١٤,٠٨٤)	التزامات عقود الإيجار
١٤,٥٥٣	-	اهتلاكات حق استخدام الأصول
-	(٣,٥٢٤,٩٩٥)	حصة الشركة من نتائج أعمال الشركة الحليفة
(٦١٣,٥٠٠)	(٢,٢٦٧,٢٤٩)	التدفقات النقدية من الأنشطة التشغيلية قبل التغير في بنود راس المال العامل:
-	٢٦٢,١٨٩	التغير في بنود راس المال العامل:
٧٣١,٧٢٤	٩٥,٧٤٤	ذمم دائنة غير متعلقة بعمليات التأمين
(٦٦,٥٤٧)	(٢٦٠,٧٣٨)	موجودات عقود إعادة التأمين - صافي
٦,٤١٣,٨٥٠	٦,٣١٢,٩٥٨	موجودات أخرى
(٤,١٣٢,٣٠٣)	-	مطلوبات عقود التأمين
-	(٦٧٤,٧٠٣)	دائنون
(١٤,٥٧٣)	-	ذمم مدينة - غير متعلقة بعمليات التأمين
٢٥,٨٥٦	٦٥,١٨٤	الإيجارات المدفوعة
٢,٣٤٤,٥٠٨	٣,٥٣٣,٣٨٥	مطلوبات أخرى
(٢٢٤,٤٢٨)	(١٨٦,٧٠٩)	التدفقات النقدية من الأنشطة التشغيلية قبل ضريبة الدخل المدفوعة
٢,١٢٠,٠٨٠	٣,٣٤٦,٦٧٦	ضريبة الدخل المدفوعة
		صافي التدفقات النقدية المولدة من الأنشطة التشغيلية
<b>التدفقات النقدية من الأنشطة الاستثمارية</b>		
(٣,٣٨٢,٣١٩)	٣٦١,٢٤١	ودائع لدى البنوك (تستحق بعد ثلاثة أشهر)
(١٠٠,٠٠٠)	(١,٤٦١,٩٩٠)	المدفوع مقابل سندات
٥٠,١٢١	١١٦,٠٢٤	عوائد توزيعات أرباح مقبوضة
٦,١٨٨	٨٠,٨٥٧	فوائد مقبوضة - موجودات مالية بالتكلفة المضافة
٤٨٧,٨٧٠	٦٤٢,١٧٨	أيراد فوائد بنكية مقبوضة
-	(٢,٧٦٧,٨٧٨)	شراء استثمارات عقارية
(٣٧,٧٩٥)	(٧,٩١٨)	شراء موجودات غير ملموسة
١٠,١٣٢٧	-	التغير في الاستثمار الشركات الحليفة
(٤٢,٦٢٩)	(٤٥,٨٧٤)	شراء ممتلكات ومعدات
(٢,٩١٧,٢٣٧)	(٣,٠٨٣,٣٦٠)	صافي التدفقات النقدية من الأنشطة الاستثمارية
<b>التدفقات النقدية من الأنشطة التمويلية</b>		
(٩,٥٥٦)	(٦,٥٤٦)	فوائد بنكية مدينة
(٩,٥٥٦)	٩٣٢,٠٥٤	حقوق غير مسيطرین
	٩٢٥,٠٠٨	التدفقات النقدية من الأنشطة التمويلية
(٨٠٦,٧١٣)	١,١٨٨,٨٢٤	صافي الزيادة/ (النقص) في النقد وما في حكمه
٦,٤٩٩,٦٦٧	٥,٦٩٢,٩٥٤	صافي النقد وما في حكمه في بداية السنة
٥,٦٩٢,٩٥٤	٦,٨٨١,٧٧٨	صافي النقد وما في حكمه في نهاية السنة
٤٩٧,٨٧٧	-	أنشطة غير نقدية

أعادة تصنيف استثمارات في شركات حليفة إلى موجودات مالية بالقيمة العادلة من خلال الدخل الشامل الآخر  
ان الإيضاحات المرفقة من ١ إلى ٥٤ تعتبر جزءاً لا يتجزأ من هذه القوائم المالية الموحدة

## الشركة الأردنية الفرنسية للتأمين

(شركة مساهمة عامة محدودة)

### إيضاحات حول القوائم المالية الموحدة

للسنة المالية المنتهية في ٣١ كانون الأول ٢٠٢٤

#### إيضاح ١- الوضع النظامي وطبيعة النشاط

تأسست الشركة الأردنية الفرنسية للتأمين بموجب قانون الشركات الأردني وتعديلاته تحت رقم (١٠١) كشركة مساهمة عامة محدودة، برأس مال مصرح به ومدفوع ٩,١٠٠,٠٠٠ دينار مقسم إلى ٩,١٠٠,٠٠٠ سهم بقيمة أسمية دينار للسهم الواحد. إن عنوان الشركة الشيمساني - شارع الشريف عبد الحميد شرف ، عمارة رقم (١٢٤)، صندوق بريد (٣٢٧٢) ، عمان ١١١٨١ - الأردن.

تقوم الشركة بتقديم كافة أعمال التأمين على الحياة والتأمينات العامة (التأمين البحري والنقل وتأمين المركبات وتأمين الحريق والاضرار الأخرى للممتلكات وتأمين المسؤولية والتأمين الطبي وتأمين الحوادث الشخصية وتأمين الطيران). تم اقرار القوائم المالية المرفقة من قبل مجلس الادارة في جلسته المنعقدة بتاريخ ٢٧ شباط ٢٠٢٥ وهي خاضعة لموافقة الهيئة العامة للمساهمين.

#### إيضاح ٢- أسس إعداد البيانات المالية

قامت الشركة بالإفصاح عن السياسات المحاسبية بما يتماشى مع متطلبات مجلس معايير المحاسبة الدولي وتعديلاته الخاصة بعرض البيانات المالية الموحدة ووفقاً للقوانين المحلية النافذة وبموجب النماذج الموضوعة من البنك المركزي الاردني.

تم إعداد البيانات المالية الموحدة وفقاً لمبدأ التكلفة التاريخية باستثناء الموجودات المالية بالقيمة العادلة من خلال بيان الارباح أو الخسائر والموجودات المالية بالقيمة العادلة من خلال الدخل الشامل الاخر والتي تظهر بالقيمة العادلة بتاريخ القوائم المالية.

إن الدينار الاردني هو عملة إظهار البيانات المالية الموحدة والذي يمثل العملة الرئيسية للشركة.

إن اهم السياسات المحاسبية المتبعة في إعداد البيانات المالية الموحدة والتي تم الإفصاح عنها في إيضاح (٥) قد تم تطبيقها وفقاً لمبدأ الثبات لجميع السنوات المعروضة إلا إذا ذكر خلاف ذلك.

إن إعداد البيانات المالية الموحدة وفقاً لمعايير التقارير المالية الدولية يتطلب استخدام تقديرات محاسبية هامة ومحددة، كما يتطلب أيضاً من الادارة استخدام تقديراتها الخاصة في عملية تطبيق السياسات المحاسبية للشركة وتم الإفصاح عن البنود التي استخدم فيها تقديرات هامة في إيضاح رقم (٤).

#### أسس توحيد البيانات المالية

إن أهم المعلومات المالية للشركة التابعة للسنة المنتهية في ٣١ كانون الأول ٢٠٢٤ هي كما يلي:

اسم الشركة	الموجودات	المطوبات	الإيرادات	المصاريف	راس المال	نسبة الملكية	تاريخ التملك
شركة داركم للاستثمار	٢,٨١٩,٨٧٤	٥٩٨,٠٢٣	-	(٣٣,٤٨٠)	٢,٨١٠,٠٠٠	٪٥٨,١	٢٠٢٤/١٢/٣٠
يمثل النشاط الرئيسي لشركة داركم للاستثمار تمويل المشاريع العقارية السكنية والصناعية والتجارية والسياحية، والاستثمار في الأسهم والسندات المتداولة في بورصة عمان.							

#### إيضاح ٣- تطبيق معايير المحاسبة الدولية لأعداد التقارير المالية الجديدة والمعدلة

إن السياسات المحاسبية المتبعة في أعداد القوائم المالية متفقة مع تلك التي اتبعت في أعداد القوائم المالية للسنة المالية المنتهية في ٣١ كانون الأول ٢٠٢٣، باستثناء أن الشركة قامت بتطبيق التعديلات التالية اعتباراً من ١ كانون الثاني ٢٠٢٣، إن وجدت:-

##### أ- معايير محاسبية جديدة ومعدلة سارية المفعول للسنة الحالية:

- تعديلات على معيار المحاسبة الدولي (١) عرض القوائم المالية وبيان الممارسة للمعايير الدولية لأعداد التقارير المالية (٢) اصدار الاحكام النسبية - الإفصاح عن السياسات المحاسبية.

- تعديلات على معيار المحاسبة الدولي (١٢) الضرائب - الضرائب المؤجلة المتعلقة بالاصول والالتزامات الناشئة عن معاملة واحدة.

- تعديلات على معيار المحاسبة الدولي (١٢) ضرائب الدخل - الاصلاح الضريبي الدولي - قواعد نموذج الركيزة الثانية.

- تعديلات على معيار المحاسبة الدولي (٨) - السياسات المحاسبية، والتغييرات في التقديرات المحاسبية والأخطاء - تعريف

التقديرات المحاسبية.

- المعيار الدولي للتقارير المالية (١٧) عقود التأمين (بما في ذلك تعديلات حزيران ٢٠٢٠ وكانون الأول ٢٠٢١ على المعيار الدولي للتقارير المالية ١٧).

- لا يوجد أي أثر لمعايير أخرى باستثناء تطبيق المعيار الدولي رقم ١٧.

الشركة الأردنية الفرنسية للتأمين  
(شركة مساهمة عامة محدودة)  
إيضاحات حول القوائم المالية الموحدة  
للسنة المالية المنتهية في ٣١ كانون الأول ٢٠٢٤

### إيضاح ٣- تطبيق معايير المحاسبة الدولية لإعداد التقارير المالية الجديدة والمعدلة (تابع)

#### أ- معايير محاسبية جديدة ومعدلة سارية المفعول للسنة الحالية (تابع):

قامت الشركة بتطبيق معيار التقارير المالية الدولي رقم ١٧ "عقود التأمين" حيث قامت بتقييم أثر تطبيق المعيار وتحديد الفجوة بين الوضع السابق ومتطلبات المعيار وإعداد نظام تقييم المخاطر من خلال نماذج إحصائية إكتوارية لعقود التأمين المختلفة بالإضافة إلى تحديث أنظمة تقنية المعلومات بما يضمن توافر كل قواعد البيانات اللازمة لتطبيق النماذج الإكتوارية وإعداد نظم تقدير التدفقات النقدية المستقبلية للعقود، وتحديد القيمة الحالية للنقود، بالإضافة إلى تحديث السياسات والإجراءات المحاسبية وتحديث السياسات والإجراءات التشغيلية الأخرى مما كان له أثر على القوائم المالية، كما قامت الشركة بإعادة تقييم النماذج المستخدمة في الاعتراف في إيرادات عقود التأمين حسب متطلبات المعيار كما تظهر في السياسات المطبقة في إيضاح رقم (٤).

يحل المعيار الدولي لإعداد التقارير المالية رقم (١٧) محل المعيار الدولي لإعداد التقارير المالية رقم (٤) للفترات السنوية التي تبدأ في أو بعد ١ كانون الثاني ٢٠٢٣.

قامت الشركة بتطبيق الأحكام الانتقالية للمعيار الدولي للتقارير المالية رقم ١٧ باعتماد طريقة التطبيق الكامل بأثر رجعي. ويمكن تلخيص طبيعة التغيرات في السياسات المحاسبية على النحو التالي:

#### التغيرات في التصنيف والقياس

يحدد معيار التقارير المالية الدولي ١٧ مبادئ محددة للاعتراف بعقود التأمين الصادرة وعقود إعادة التأمين التي تحتفظ بها الشركة وكيفية قياسها.

تتمثل المبادئ الرئيسية للمعيار الدولي للتقارير المالية ١٧ في أن تقوم الشركة بما يلي:

- تحديد عقود التأمين على أنها العقود التي تقبل بموجبها مجموعة مخاطر تأمين جوهرية من طرف آخر (حامل وثيقة التأمين) بالموافقة على تعويض حامل وثيقة التأمين إذا كان هناك حدث مستقبلي محدد غير مؤكد (الحدث المؤمن عليه) يؤثر سلباً على حامل وثيقة التأمين.
- فصل المشتقات المضمنة المحددة ومكونات الاستثمار المتميزة والبضائع أو الخدمات المتميزة بخلاف خدمات عقود التأمين عن عقود التأمين والمحاسبة عنها وفقاً لمعايير أخرى.
- تقسيم عقود التأمين وإعادة التأمين إلى مجموعات سيتم الاعتراف بها وقياسها.
- الاعتراف بمجموعات عقود التأمين وقياسها كما يلي:
- القيمة الحالية المعدلة حسب المخاطر للتدفقات النقدية المستقبلية (التدفقات النقدية من الوفاء بالالتزامات) والتي تتضمن جميع المعلومات المتاحة حول التدفقات النقدية من الوفاء بالالتزامات بطريقة تتسق مع معلومات السوق الملحوظة؛ وإذا كان من المتوقع أن تكون مجموعة من العقود مجففة (أي محققة للخسارة) خلال فترة التغطية المتبقية، تعترف الشركة بالخسارة على الفور.
- الاعتراف بأصل عن التدفقات النقدية الناتجة من حيازة عقود التأمين فيما يتعلق بالتدفقات النقدية المدفوعة أو المتكبدة قبل الاعتراف بمجموعة عقود التأمين ذات الصلة. يتم إلغاء الاعتراف بهذا الأصل عندما يتم تضمين التدفقات النقدية الناتجة من حيازة عقود التأمين في قياس مجموعة عقود التأمين ذات الصلة.

بموجب معيار التقارير المالية الدولي رقم ١٧، فإن عقود التأمين الصادرة الخاصة بالشركة وعقود إعادة التأمين المحتفظ بها مؤهلة للقياس من خلال تطبيق منهج تخصيص أقساط التأمين. ويقوم منهج تخصيص الأقساط بتبسيط قياس عقود التأمين مقارنة بالنموذج العام في معيار التقارير المالية الدولي ١٧.

تختلف مبادئ القياس الواردة في طريقة توزيع الأقساط عن "طريقة الأقساط المكتسبة" التي تستخدمها الشركة بموجب معيار التقارير المالية الدولي ٤ في الجوانب الرئيسية التالية:

- يعكس الالتزام المتعلق بالتغطية المتبقية الأقساط التي تم استلامها مخصصاً منها التدفقات النقدية المؤجلة لحيازة عقود التأمين ونقصاً المبالغ المعترف بها في الإيرادات عن خدمات التأمين المقدمة.
- (يحدد قياس الالتزام عن التعويضات المتكبدة) التعويضات غير المسددة سابقاً واحتياطيات التعويضات المتكبدة ولكن لم يتم الإبلاغ عنها على أساس القيمة المتوقعة المخصومة المرجحة بالاحتمالات ويشمل تعديلاً صريحاً للمخاطر غير المالية. يشمل هذا الالتزام التزام الشركة بدفع مصروفات التأمين الأخرى المتكبدة.

**الشركة الأردنية الفرنسية للتأمين**  
(شركة مساهمة عامة محدودة)  
**إيضاحات حول القوائم المالية الموحدة**  
**للسنة المالية المنتهية في ٣١ كانون الأول ٢٠٢٤**

**إيضاح ٣- تطبيق معايير المحاسبة الدولية لاعداد التقارير المالية الجديدة والمعدلة (تابع)**

**أ- معايير محاسبية جديدة ومعدلة سارية المفعول للسنة الحالية (تابع):**

- يتم تعديل قياس الأصل المرتبط بالتغطية المتبقية الذي يعكس أقساط إعادة التأمين المدفوعة مقابل عقود إعادة التأمين المحتفظ بها (ليشمل عنصر استرداد الخسائر) بما يعكس الاسترداد المتوقع للخسائر المحققة في العقود عندما تعيد هذه العقود التأمين في عقود مباشرة محققة.

وقررت الشركة أن جميع عقود التأمين الخاصة بها مؤهلة للطريقة المبسطة. ونتيجة لذلك، حددت المجموعة اختيارها لسياسة احتساب عقود التأمين الخاصة بها بموجب طريقة توزيع الأقساط.

إن تطبيق نموذج طريقة توزيع الأقساط اختياري. وهذا يعني أنه إذا استوفيت معايير الأهلية لمجموعة معينة من عقود التأمين، يمكن لشركة ما أن تختار بين قياس هذه المجموعة من العقود في إطار النموذج العام أو بموجب طريقة توزيع الأقساط. قررت الشركة أن العقود مؤهلة لتطبيق طريقة توزيع الأقساط إذا كانت فترة تغطيتها سنة واحدة أو أقل) أو لا يختلف الالتزام عن التغطية المتبقية بصورة جوهرية عن الالتزام عن التغطية المتبقية في إطار النموذج العام في أي من فترات القوائم المالية المحددة.

**التغيرات في العرض والإفصاح**

بالنسبة لطريقة العرض في قائمة المركز المالي، تجمع الشركة عقود التأمين وإعادة التأمين الصادرة وعقود إعادة التأمين المحتفظ بها على التوالي وتعرضها كما يلي:

- \*محافظ عقود التأمين وإعادة التأمين الصادرة التي تمثل الموجودات.
- \*محافظ عقود التأمين وإعادة التأمين الصادرة التي تمثل المطلوبات.
- \*محافظ عقود إعادة التأمين المحتفظ بها والتي تمثل موجودات.
- \*محافظ عقود إعادة التأمين المحتفظ بها والتي تمثل مطلوبات.
- المحافظ المشار إليه أعلاه هي تلك التي تم إنشاؤها عند الاعتراف المبدئي وفقاً لمتطلبات معيار التقارير المالية الدولي ١٧.
- تشمل محافظ عقود التأمين الصادرة أي موجودات للتدفقات النقدية المرتبطة بحيازة عقود التأمين.
- الانتقال لتطبيق معيار التقارير المالية الدولي ١٧ في تاريخ الانتقال، وهو ١ كانون الثاني ٢٠٢٢، قامت الشركة بما يلي:
- تحديد كل مجموعة من عقود التأمين والاعتراف بها وقياسها كما لو كان معيار التقارير المالية الدولي ١٧ يتم تطبيقه بشكل دائم.
- تحديد الموجودات للتدفقات النقدية المرتبطة بحيازة عقود التأمين والاعتراف بها وقياسها كما لو كان معيار التقارير المالية الدولي رقم ١٧ يتم تطبيقه بشكل دائم في تاريخ الانتقال، تم إجراء تقييم القابلية للإسترداد، ولم يتم تحديد خسارة انخفاض القيمة.
- إلغاء الاعتراف بأي أرصدة حالية لن تكون موجودة لو تم تطبيق المعيار الدولي التقارير المالية ١٧ بشكل دائم.
- الاعتراف بأي فرق ناتج صافي في الأرباح المدورة.

**ب- معايير صادرة وغير سارية المفعول:**

إن السياسات المحاسبية المتبعة في اعداد القوائم المالية متفقة مع تلك التي اتبعت في اعداد القوائم المالية للسنة المنتهية في ٣١ كانون الثاني ٢٠٢٣، باستثناء أن الشركة قامت بتطبيق التعديلات التالية اعتباراً من ١ كانون الثاني ٢٠٢٤. لم يكن لهذه المعايير تأثير جوهرية على المبالغ أو الإفصاحات الواردة في المعلومات المالية للفترة الحالية أو السابقة، ولكن قد تؤثر على المعالجات المحاسبية للمعاملات والترتيبات المستقبلية، إن وجدت:-

**معايير محاسبية جديدة ومعدلة سارية للفترة الحالية:**

١. **الالتزامات الإيجارية في البيع وإعادة الاستئجار:**  
المعيار الدولي لإعداد التقارير المالية رقم (٦)
٢. **عرض القوائم المالية وتصنيف المطلوبات:**
  - تعديلات على معيار المحاسبة الدولي رقم (١) المتعلقة بتصنيف المطلوبات كمتداولة أو غير متداولة.
  - تعديلات على معيار المحاسبة الدولي (١) بخصوص الالتزامات غير المتداولة مع التعهدات.



الشركة الأردنية الفرنسية للتأمين  
(شركة مساهمة عامة محدودة)  
إيضاحات حول القوائم المالية الموحدة  
للسنة المالية المنتهية في ٣١ كانون الأول ٢٠٢٤

### إيضاح ٣ - تطبيق معايير المحاسبة الدولية لإعداد التقارير المالية الجديدة والمعدله (تابع)

٣. بيان التدفقات النقدية وإفصاحات الأدوات المالية:
    - تعديلات على معيار المحاسبة الدولي رقم (٧) والمعيار الدولي لإعداد التقارير المالية رقم (٧) بشأن ترتيبات تمويل الموردين.
  ٤. الإفصاحات المتعلقة بالاستدامة والمناخ:
    - المعيار الدولي لإعداد التقارير المالية (إس ١) للإفصاح عن المعلومات المالية المتعلقة بالاستدامة.
    - المعيار الدولي لإعداد التقارير المالية (إس ٢) للإفصاحات المتعلقة بالمناخ.
- \* يخضع تطبيق هذه المعايير لموافقة الجهات الرقابية في الدول التي تعمل بها الشركة، ولم تصدر أي تعليمات بشأنها حتى تاريخ إعداد هذه المعلومات المالية.
- معايير محاسبية صادرة ولم تصبح سارية بعد:**
- لم تعتمد الشركة مسبقاً المعايير التالية، التي لم تدخل حيز التنفيذ بعد، وتقوم الإدارة حالياً بتقييم تأثيرها:
- سارية للفترة التي تبدأ في أو بعد ١ يناير ٢٠٢٥:
  - تعديلات على المعيار المحاسبي الدولي رقم (٢١) بشأن عدم قابلية صرف العملة.
  - سارية في ١ يناير ٢٠٢٧:
  - المعيار الدولي لإعداد التقارير المالية رقم (١٨) المتعلق بالعرض والإفصاح في القوائم المالية.
  - تم تأجيل السريان لأجل غير مسمى:
  - تعديل على المعيار الدولي للتقارير المالية رقم (١٠) ومعيار المحاسبة الدولي رقم (٢٨) بخصوص احتساب بيع أو مساهمة الموجودات من المستثمر.
  - سارية للفترة التي تبدأ في أو بعد ١ كانون الثاني ٢٠٢٥:
  - تعديلات على معايير التقارير المالية الدولية رقم (٩) و (٧) بشأن تصنيف وقياس الأدوات المالية.

### إيضاح ٤ - استخدام التقديرات والإفراضات

إن إعداد القوائم المالية وتطبيق السياسات المحاسبية يتطلب من إدارة الشركة القيام بتقديرات واجتهادات تؤثر في مبالغ الموجودات المالية والمطلوبات المالية والإفصاح عن الالتزامات المحتملة. كما أن هذه التقديرات والاجتهادات تؤثر في الإيرادات والمصروفات والمخصصات وكذلك في التغييرات في القيمة العادلة التي تظهر في قائمة الربح أو الخسارة وضمن حقوق المساهمين، وبشكل خاص يتطلب من إدارة الشركة إصدار أحكام واجتهادات هامة لتقدير مبالغ التدفقات النقدية المستقبلية وأوقاتها. أن التقديرات المذكورة مبنية بالضرورة على فرضيات وعوامل متعددة لها درجات متفاوتة من التقدير وعدم اليقين وأن النتائج الفعلية قد تختلف عن التقديرات وذلك نتيجة التغييرات الناجمة عن أوضاع وظروف تلك التقديرات في المستقبل.

إن طبيعة ومقدار التغييرات في تقديرات المبالغ الواردة في تقارير السنوات المالية السابقة ليس لهذه التغييرات أثر مادي على البيانات الحالية، أن تقديرنا ضمن القوائم المالية معقولة ومفصلة على النحو التالي:

### الخسائر الائتمانية المتوقعة

تطبق الشركة المنهج المبسط والذي يفرضه معيار التقارير المالية الدولي رقم (٩) وذلك للاعتراف بالتدني بقياس خسائر الائتمان المتوقعة على مدى عمر الذمم المدينة والموجودات التعاقدية بناءً على نسبة التدفقات النقدية التاريخية للتحصيل.

تستند معدلات الخسائر المتوقعة إلى خسائر الائتمان التاريخية للشركة التي تمت مواجهتها خلال فترة الثلاث سنوات السابقة وحتى تاريخ نهاية الفترة الحالية، يتم بعد ذلك تعديل معدلات الخسارة التاريخية للمعلومات الحالية. وحيث أن الشركة تستند إلى نسب التدفقات النقدية التاريخية علماً بأن معدلات الخسارة التاريخية متضمنة العوامل الإقتصادية في الإحتساب.

### التدني في قيمة الموجودات المالية

تقوم الشركة بمراجعة القيم المثبتة في السجلات للموجودات المالية في تاريخ القوائم المالية لتحديد فيما إذا كانت هنالك مؤشرات تدل على تدني في قيمتها افرادياً أو على شكل مجموعة، وفي حالة وجود مثل هذه المؤشرات فإنه يتم تقدير القيمة العادلة من أجل تحديد خسارة التدني.

الشركة الأردنية الفرنسية للتأمين  
(شركة مساهمة عامة محدودة)  
إيضاحات حول القوائم المالية الموحدة  
للسنة المالية المنتهية في ٣١ كانون الأول ٢٠٢٤

**إيضاح ٤ - استخدام التقديرات والإفتراضات (تابع)**

**ضريبة الدخل**

تم تحميل السنة المالية بما يخصها من مصروف ضريبة الدخل طبقاً للأنظمة والقوانين والمعايير الدولية للتقارير المالية كما يلي:

**١ - الضرائب المستحقة**

تم تقدير ضريبة الدخل بموجب المعيار الدولي لإعداد التقارير المالية رقم ١٧ علماً بأنه لم يتم تعديل قانون ضريبة الدخل و المبيعات كما في تاريخ اعداد القوائم المالية.  
تحسب الضرائب بموجب النسب الضريبية المقررة بموجب القوانين والأنظمة والتعليمات في المملكة الأردنية الهاشمية.

**٢ - الضرائب المؤجلة**

إن الضرائب المؤجلة هي الضرائب المتوقعة دفعها أو استردادها نتيجة الفروقات الزمنية المؤقتة بين قيمة الموجودات أو المطلوبات في القوائم المالية و القيمة التي يتم احتساب الربح الضريبي على أساسها ويتم احتساب الضرائب باستخدام طريقة الالتزام بالقوائم المالية و تحسب الضرائب المؤجلة وفقاً للنسب الضريبية التي يتوقع تطبيقها عند تسوية الالتزام الضريبي أو تحقيق الموجودات الضريبية المؤجلة.

يتم مراجعة رصيد الموجودات الضريبية المؤجلة في تاريخ القوائم المالية ويتم تخفيضها في حالة توقع عدم إمكانية الاستفادة من تلك الموجودات الضريبية جزئياً أو كلياً أو بتسديد الالتزام الضريبي أو انتفاء الحاجة له.

**الممتلكات والمعدات والموجودات غير الملموسة**

تقوم الإدارة بإعادة تقدير الأعمار الانتاجية للموجودات الملموسة وغير الملموسة بشكل دوري لغايات احتساب الإهلاكات والاطفاءات السنوية اعتماداً للموجودات وتقديرات الأعمار الانتاجية المتوقعة على الحالة العام في المستقبل ويتم قيد خسارة التندني إن وجدت في بيان الأرباح والخسائر.

**القيمة الحالية للتدفقات النقدية والمستقبلية**

تعرف التدفقات على انها جميع المبالغ المتوقعة تحصيلها والمتوقعة دفعها ضمن حدود عقد التأمين / عقد إعادة التأمين المحتفظ به بعد تعديلها لتعكس توقيت وعدم التأكد من تلك المبالغ، وذلك على فرضيات اكتوارية وخبرة الشركة في عقود التأمين عقود إعادة التأمين المحتفظ بها.

يتم الاعتراف بالتدفقات النقدية المستقبلية بالقيمة الحالية لعقود التأمين، باستخدام التدفقات النقدية التاريخية ومعدل العائد المحلي على السندات المحلية الصادرة عن البنك المركزي الأردني حيث هي الأقرب لواقع الشركة. يتم معالجة الدخل أو المصروف من خصم التدفقات النقدية من خلال قائمة الربح أو الخسارة. أم لعقود إعادة التأمين فيتم خصم نسبة مخاطر عدم السيولة.

لن تقوم الشركة بإحتساب قيمة حالية للتدفقات النقدية المستقبلية على أقساط التأمين وإعادة التأمين التي تكون مدتها أقل من ١٢ شهر.

عند وضع الفرضيات التي تخص تقدير التدفقات لمجموعات عقود التأمين، يجب على الشركة مراعاة ما يلي :

- المخاطر المتأصلة.
- مستوى التجميع.
- احتمالية حدوث كوارث طبيعية.
- احتمالية تصفية العقد قبل تاريخ إنتهاء التغطية التأمينية، وغيرها من الممارسات المتوقعة من حامل عقد التأمين.
- العوامل التي ستؤثر على التقديرات، ومصادر المعلومات لهذه العوامل.

الشركة الأردنية الفرنسية للتأمين  
(شركة مساهمة عامة محدودة)  
إيضاحات حول القوائم المالية الموحدة  
للسنة المالية المنتهية في ٣١ كانون الأول ٢٠٢٤

#### إيضاح ٤ - استخدام التقديرات والإفتراسات (تابع)

#### القيمة الحالية للتدفقات النقدية والمستقبلية (تابع)

##### المكونات غير التأمينية

تقوم الشركة بالإفصاح عن الجوانب التالية:

- تعريف المخاطر التأمينية.
- تعريف عقد التأمين، وتحديد عقود التأمين المكتتبه والتي تنسجم مع التعريف.
- تحديد العقود التي تصدرها الشركة والتي تنسجم مع تعريف عقد التأمين.
- آلية فصل المكونات غير التأمينية (مكون استثماري، مكون خدمي... إلخ) عن عقد التأمين، وفي حال وجودها يتم ذكر المعيار الأكثر اختصاصاً والذي سيتم تطبيقه لمعالجة تلك المكونات.
- آلية تحديد الأهمية النسبية لمخاطر عقد التأمين.

##### القضايا المقامة ضد الشركة

يتم رصد مخصص مقابل القضايا المقامة ضد الشركة بالاعتماد على دراسة قانونية معدة من قبل محامي الشركة والتي بموجبها يتم تحديد المخاطر المحتملة حدوثها في المستقبل، ويعاد النظر في تلك الدراسات بشكل دوري.

##### مستويات القيمة العادلة

القيمة العادلة هي القيمة التي يتوقع استلامها عند بيع أحد الموجودات، أو دفعها لتحويل أي من الالتزامات ضمن معاملات منتظمة بين المتعاملين بالسوق في تاريخ القياس في ظل ظروف السوق السائدة بغض النظر إن كان ذلك السعر ملحوظاً بصورة مباشرة أو مقدر باستعمال أسلوب تقييم آخر. يستند قياس القيمة العادلة إلى الافتراض بأن بيع الموجودات أو الالتزامات سيتم إما:

- من خلال السوق الرئيسية للموجودات أو الالتزامات، أو
- من خلال السوق الأكثر منفعة للموجودات أو الالتزامات في ظل غياب السوق الرئيسية.
- يجب أن تكون السوق الرئيسية أو الأكثر منفعة متاحة أمام الفرع للوصول إليها.
- يتم قياس القيمة العادلة باستعمال الافتراضات التي يستخدمها المشاركون في السوق عند تسعير الموجودات أو الالتزامات على افتراض أن المشاركين في السوق يعملون بما يحقق أفضل منافع اقتصادية لهم.
- يأخذ قياس القيمة العادلة للأصول غير المالية في الحسبان قدرة المشاركين في السوق على توفير منافع اقتصادية باستخدام الأصول فيما يحقق أفضل منفعة منها أو بيعها إلى مشترك آخر من المشاركين في السوق لاستخدامه فيما يحقق أفضل منفعة منه، تستخدم الفرع أساليب تقييم تتناسب مع الظروف والأحوال القائمة وتتوافر لها بيانات كافية لقياس القيمة العادلة واستخدام أكبر للمعطيات الملحوظة ذات العلاقة وتقليص استخدام المعطيات غير الملحوظة إلى أكبر حد.
- تصنف كافة الموجودات والمطلوبات التي يتم قياسها بالقيمة العادلة أو الإفصاح عنها في القوائم المالية ضمن التسلسل الهرمي لمستويات القيمة العادلة المذكورة أدناه وعلى أساس مدخلات المستوى الأدنى الهامة لقياس القيمة العادلة ككل:
- المستوى الأول: الأسعار المتداولة في سوق نشط لموجودات أو مطلوبات مماثلة.
- المستوى الثاني: طرق قياس تعتبر مدخلات المستوى الأدنى (الهامة لقياس القيمة العادلة) قابلة للملاحظة بصورة مباشرة أو غير مباشرة.

- المستوى الثالث: طرق قياس تعتبر مدخلات المستوى الأدنى - الهامة لقياس القيمة العادلة - غير قابلة للملاحظة.

يتم تقييم قياس القيمة العادلة للموجودات المالية المتاحة للبيع، والقياس غير المتكرر، مثل الموجودات المحتفظ بها للتوزيع في عملية متوقعة، على أساس دوري. لغرض الإفصاح عن القيمة العادلة، حددت المجموعة فئات الموجودات والخصوم على أساس طبيعة وخصائص ومخاطر الأصل أو الالتزام ومستوى التسلسل الهرمي للقيمة العادلة كما هو موضح أعلاه.

**الشركة الأردنية الفرنسية للتأمين**  
**(شركة مساهمة عامة محدودة)**  
**إيضاحات حول القوائم المالية الموحدة**  
**للسنة المالية المنتهية في ٣١ كانون الأول ٢٠٢٤**

**إيضاح ٥- أهم السياسات المحاسبية المتبعة**

**أ- معلومات القطاعات**

قطاع التأمين يمثل مجموعة من الموجودات والعمليات التي تشترك معا في تقديم منتجات أو خدمات خاضعة لمخاطر و عوائد تختلف عن تلك المتعلقة بقطاعات أخرى و التي يتم قياسها وفقاً للتقارير التي تم استعمالها من قبل المدير التنفيذي وصانع القرار الرئيسي لدى الشركة.

القطاع الجغرافي يرتبط في تقديم منتجات أو خدمات في بيئة اقتصادية محددة خاضعة لمخاطر و عوائد تختلف عن تلك المتعلقة بقطاعات تعمل في بيئات اقتصادية أخرى .

**ب- الشهرة**

يتم تسجيل الشهرة بالتكلفة التي تمثل الزيادة في تكلفة امتلاك او شراء شركة تابعة أو شركات مملوكة بالشراكة مع شركات أخرى عن حصة الشركة في صافي القيمة العادلة للموجودات ومطلوبات والالتزامات الطارئة لتلك الشركة بتاريخ الامتلاك. يتم تسجيل الشهرة الناتجة عن الاستثمار في شركات تابعة في بند منفصل كموجودات غير ملموسة.

أما الشهرة الناتجة عن الاستثمار في شركات حليفة فتظهر كجزء من حساب الاستثمار في الشركة الحليفة، تخفيض تكلفة الشهرة بأي تدني في قيمة الاستثمار.

يتم توزيع الشهرة على وحدة/ وحدات توليد النقد لأغراض اختبار التدني في القيمة.

أن قيمة الشهرة تتدنى في حال كانت القيمة القابلة للاسترداد المقدرة لوحدة/ لوحدات توليد النقد التي تعود لها الشهرة أقل من القيمة المسجلة في الدفاتر لوحدة / وحدات توليد النقد ويتم تسجيل قيمة التدني في بيان الأرباح والخسائر.

ان خسارة التدني للشهرة لا يتم عكسها في الفترة اللاحقة وفي حالة بيع الشركة التابعة أو الشركة المملوكة بالشراكة مع شركات أخرى، يتم أخذ قيمة الشهرة بالاعتبار عند تحديد مبلغ الربح أو الخسارة من عملية البيع.

**ج- عقود التأمين**

**تعريف عقد التأمين**

هو العقد الذي يقبل بموجبه طرف (المصدر) مخاطر تأمينية جوهرية من طرف آخر (حامل العقد)، والموافقة على تعويض حامل العقد في حال حدوث حدث مستقبلي معين وغير مؤكد (الحدث المؤمن عليه) بحيث يؤثر هذا الحدث حال وقوعه بشكل سلبي على حامل العقد/المستفيد حيث يتم الاعتراف بعقد التأمين حسب الأجل التالية أيهما أسبق:

- بداية فترة التغطية الخاصة بالعقد.
- تاريخ استحقاق أول قسط للعقد.
- تاريخ اعتبار عقد التأمين عقد متوقع خسارته.

الشركة الأردنية الفرنسية للتأمين  
(شركة مساهمة عامة محدودة)  
إيضاحات حول القوائم المالية الموحدة  
للسنة المالية المنتهية في ٣١ كانون الأول ٢٠٢٤

#### إيضاح ٥- أهم السياسات المحاسبية المتبعة (تابع)

##### منتجات الشركة

جميع العقود التي تصدرها الشركة ينطبق عليها تعريف عقد التأمين. أدناه تفصيل بالعقود التأمينية التي تصدرها الشركة والتي ينطبق عليها التعريف:

نوع التأمين الفرعي	نوع التأمين الرئيسي
التأمين الإلزامي التأمين التكميلي حافلات ضد الغير مجمعات الحدود	مركبات
التأمين البحري غطاء مفتوح طيران هياكل	البحري
اخطار المقاولين تركيب المكينات معدات وآليات	التأمينات الهندسية
جميع الاخطار حريق	الحريق
المسؤولية المهنية	الحوادث عامة
تأمين قروض	تأمين القروض

##### ميزة المشاركة المباشرة

تعرف ميزة المشاركة المباشرة في المعيار الدولي للتقارير المالية رقم (١٧) على أنها عقود التأمين التي لها خصائص اقتصادية مماثلة لعقد التأمين (مدة التغطية طويلة، الأقساط متكررة ومبلغ أو توقيت العائد وفقاً لتقدير المصدر) ومرتبطة بمحفظة من الموجودات، وتتضمن العقود التي تحتوي على تلك الميزة ما يلي في بداية العقد ما يلي:

- تحدد الشروط التعاقدية أن حامل عقد التأمين يشارك في حصة محددة من محفظة موجودات مخصصة ومعلومة .
- تتوقع الشركة أن تدفع لحامل العقد حصة كبيرة من عائدات القيمة العادلة لهذه المحفظة.
- تتوقع الشركة أن تكون المبالغ التي سيتم دفعها إلى حامل عقد متغيرة بقدر التغير في القيمة العادلة لمحفظة الموجودات المخصصة.

## الشركة الأردنية الفرنسية للتأمين

(شركة مساهمة عامة محدودة)

## إيضاحات حول القوائم المالية الموحدة

للسنة المالية المنتهية في ٣١ كانون الأول ٢٠٢٤

## إيضاح ٥- أهم السياسات المحاسبية المتبعة (تابع)

## ميزة المشاركة المباشرة (تابع)

## أنواع ميزة المشاركة المباشرة

## عقود الاستثمار

عقود الاستثمار التي لها شكل قانوني مشابه لعقد التأمين ولكنها لا تحول مخاطر تأمين جوهرية الى المصدر وتحمل مخاطر مالية {المشتقات الضمنية أو التغير في القيمة العادلة لأداة مالية، أو التغير بأسعار الفوائد، أو التغير بأسعار صرف العملات، أو التصنيف الائتماني، يتم تصنيفها كعقود استثمار وفقاً لمعيار التقارير المالية الدولي رقم (٩)}.

عقود الاستثمار التي تحتوي على ميزة المشاركة الاختيارية، وهي عقود استثمار لها شكل قانوني مشابه لعقد التأمين ولكنها لا تحول مخاطر تأمين جوهرية الى المصدر ولا تستوفي تعريف عقد التأمين ولكن يتم تصنيفها وفقاً لمعيار التقارير المالية الدولي رقم (١٧).

## التأمين الذاتي

التأمين الذاتي (أي الإبقاء على المخاطر التي كان من الممكن تغطيتها بعقد التأمين داخل الشركة أي ليس هناك طرفاً آخر بالعقد) على سبيل المثال، قيام الشركة بإصدار عقد تأمين بالشركة الأردنية الفرنسية للتأمين أو شركة تابعة أو شركة زميلة لها، يتم تصنيفها وفقاً لمعيار التقارير المالية الدولي رقم (١٥).

تقوم الشركة بإصدار العقود التالية التي يتم تصنيفها وفقاً للمعيار الدولي رقم (١٥) كما يلي:

- عقد التأمين الطبي لموظفي الشركة الأردنية الفرنسية للتأمين .
- عقد التأمين الحياة لموظفي الشركة الأردنية الفرنسية للتأمين .
- عقود تأمين المركبات المملوكة من قبل الشركة الأردنية الفرنسية للتأمين .
- عقود تأمين كافة الاخطار للمباني المملوكة من قبل الشركة الأردنية الفرنسية للتأمين .

## فصل المكونات غير التأمينية

## المكون الاستثماري

يتعين على الشركة فصل المكون الاستثماري المميز عن عقد التأمين الأساسي عندما يكون عنصر الاستثمار مميز إذا تم استيفاء الشرطين التاليين:

- ١- أن يكون الاستثمار ومكون التأمين غير مترابطين بشكل كبير .
- ٢- أن يتم بيع العقد بشروط معادلة، أو يمكن بيعه، بشكل منفصل في نفس السوق أو نفس الولاية القضائية، إما من قبل الكيانات التي تصدر عقود التأمين أو من قبل أطراف أخرى.

تقوم الشركة بإصدار العقود التالية التي يتم تصنيفها وفقاً للمعيار الدولي رقم (١٥) كما يلي:

- عقد التأمين الطبي لموظفي الشركة الأردنية الفرنسية للتأمين .
- عقد التأمين الحياة لموظفي الشركة الأردنية الفرنسية للتأمين .
- عقود تأمين المركبات المملوكة من قبل الشركة الأردنية الفرنسية للتأمين .
- عقود تأمين كافة الاخطار للمباني المملوكة من قبل الشركة الأردنية الفرنسية للتأمين .

الشركة الأردنية الفرنسية للتأمين  
(شركة مساهمة عامة محدودة)  
إيضاحات حول القوائم المالية  
للسنة المالية المنتهية في ٣١ كانون الأول ٢٠٢٤

**إيضاح ٥- أهم السياسات المحاسبية المتبعة (تابع)**

**التأمين الذاتي (تابع)**

يتعين على الشركة فصل المكون الإستثماري المميز عن عقد التأمين الأساسي عندما يكون عنصر الاستثمار مميز إذا فقط إذا تم استيفاء الشرطين التاليين:

- ١- أن مكون الاستثمار ومكون التأمين غير مترابطين بشكل كبير .
  - ٢- أن يتم بيع العقد بشروط معادلة، أو يمكن بيعه، بشكل منفصل في نفس السوق أو نفس الولاية القضائية، إما من قبل الكيانات
  - ٣- التي تصدر عقود التأمين أو من قبل أطراف أخرى.
- يرتبط مكون الاستثمار ومكون التأمين ارتباطاً مباشراً إذا فقط إذا:
- ١- كانت الشركة غير قادرة على قياس أحد المكونات دون النظر إلى الآخر. وبالتالي، إذا اختلفت قيمة أحد المكونات وفقاً لقيمة المكون الآخر، فيجب على الشركة تطبيق المعيار الدولي لإعداد التقارير المالية رقم (١٧) لحساب عنصر الاستثمار والتأمين المشترك.
  - ٢- لا يستطيع حامل الوثيقة الاستفادة من أحد المكونات ما لم يكن الآخر موجوداً أيضاً. وبالتالي، إذا تسببت انقضاء أو استحقال أحد مكونات العقد في انقضاء أو استحقال الآخر، فيجب على الشركة تطبيق المعيار الدولي لإعداد التقارير
  - ٣- المالية رقم (١٧) للمحاسبة عن مكون الاستثمار ومكون التأمين المجمع.
- لا يوجد لدى الشركة منتجات تحتوي على مكون استثماري.

يتعين على الشركة فصل أي تعهد بتحويل سلع أو خدمات مميزة إلى حامل الوثيقة بخلاف خدمات عقود التأمين. ويجب عليها أن تحاسب على هذه التعهدات بتطبيق المعيار الدولي للتقارير المالية (١٥) وعليه يتم:

- ١- فصل التدفقات النقدية الداخلة بين مكون التأمين وأي وعود بتقديم سلع أو خدمات مميزة بخلاف خدمات عقود التأمين.
  - ٢- فصل التدفقات النقدية الخارجة بين مكون التأمين وأي سلع أو خدمات موعودة بخلاف خدمات عقود التأمين، بحيث:
- أن تكون التدفقات النقدية الخارجة التي تتعلق مباشرة بكل مكون تنسب إلى هذا المكون.
  - أن تُنسب أي تدفقات نقدية خارجة على أساس منتظم ومنطقي، مما يعكس التدفقات النقدية الخارجة التي تتوقع الشركة أن تنشأ كما لو كان هذا المكون عقداً منفصلاً.

**مكونات الخدمات والسلع**

لا تكون السلعة أو الخدمة بخلاف عقد التأمين المتعهد به لحامل الوثيقة مميزة إذا:

- ١- ارتبطت التدفقات النقدية والمخاطر المرتبطة بالسلعة أو الخدمة ارتباطاً وثيقاً بالتدفقات النقدية والمخاطر المرتبطة بمكونات التأمين في العقد.

- ٢- تقدم الشركة خدمة مهمة في ربط السلعة أو الخدمة مع مكونات التأمين.
- لدى الشركة المكون الخدمي التالي الذي لا يتم فصله عن عقد التأمين بموجب البند (أ+ب) :

الخدمة/السلعة	عقد التأمين الذي يحتوي على الخدمة/السلعة	المعيار الدولي المختص في المكون
خدمة المساعدة على الطريق	تأمين شامل/تكميلي سيارات	المعيار الدولي لإعداد التقارير المالية رقم (١٧)
خدمة نقل الملكية	سيارات	المعيار الدولي لإعداد التقارير المالية رقم (١٧)
خدمة رسوم الإصدار	جميع الأنواع	المعيار الدولي لإعداد التقارير المالية رقم (١٧)



## الشركة الأردنية الفرنسية للتأمين (شركة مساهمة عامة محدودة)

إيضاحات حول القوائم المالية  
لفترة الستة أشهر المنتهية ٣١ كانون الأول ٢٠٢٤

### إيضاح ٥- أهم السياسات المحاسبية المتبعة (تابع)

#### تكاليف الاستحواذ

تمثل تكاليف الاقتناء التي تتكبدها الشركة مقابل بيع أو أكتتاب أو بدء عقود تأمين جديدة بتكاليف الاستحواذ، حيث تقوم الشركة بالاعتراف بكامل تكاليف الاستحواذ مباشرة عند الاعتراف بعقد التأمين في قائمة الربح أو الخسارة، في حين تقوم الشركة بالاعتراف بتكاليف الاستحواذ من خلال إطفاء التكاليف المتكبدة على مدة تغطية عقد التأمين في قائمة المركز المالي. عند تطبيق منهج تخصيص الأصول، فإن الشركة قد تختار الاعتراف بأي تدفقات نقدية لاكتساب التأمين كمصروفات عندما تتكبد تلك التكاليف، بشرط ألا تزيد فترة التغطية لكل عقد في المجموعة عند الاعتراف الأولي عن سنة واحدة. تقوم الشركة بتقدير تكاليف الاستحواذ عند إعداد الموازنات التقديرية بناءً على مدد التغطية المتوقعة لعقود التأمين، ويتم تسجيل المصاريف في قائمة الربح والخسارة بناءً على إطفاء تلك التكاليف بموجب المدد المنقضية من الوثائق.

#### الإعتراف بعقد التأمين

على الشركة الاعتراف بمجموعة عقود التأمين اعتباراً من التواريخ التالية أيهما أسبق:

- بداية سنة التغطية.
  - استحقاق أول دفعة.
  - تاريخ اعتبار عقد التأمين عقد متوقع خسارته.
- عندما تصبح مجموعة العقود مثقلة بالأعباء فإن الشركة تعتمد تاريخ تسجيل العقد بدلاً من استحقاق الدفعة حيث أنه لا توجد بيانات تفيد بأن استحقاق الدفعة يسبق تاريخ تسجيل العقد الذي يساوي بداية التغطية التأمينية.

#### تعديل عقود التأمين

تقوم الشركة بالتعديل على الإثبات الأولي لعقود التأمين من خلال التعامل مع التغيرات التي حدثت على التدفقات النقدية المستقبلية للوفاء بالعقود ما لم ينطبق عليها شروط إلغاء الاعتراف بعقود التأمين.

#### إلغاء الاعتراف بعقود التأمين

- تقوم الشركة بإلغاء الاعتراف بعقود التأمين في الحالات التالية:
- انتهاء العقد (انقضاء الالتزام المحدد في عقد التأمين أو الوفاء به أو إلغائه).
  - في حالة تعديل عقود التأمين بحيث لم يعد يستوفي العقد بعد هذا التعديل متطلبات المعيار فتقوم الشركة بإلغاء العقد والاعتراف بعقد جديد.

المبلغ الذي يجب على الشركة رسده عند الاعتراف بعقود التأمين والذي يخص السنوات المالية اللاحقة نتيجة عقود تأمين سارية المفعول.

#### عقود التأمين المتوقع خسارتها

تقوم الشركة بالاعتراف بعقود التأمين على أنها عقود متوقع خسارتها إذا كان العقد من المتوقع خسارته في تاريخ الإثبات الأولي ويتم قياس مكون الخسارة بمقارنة التدفقات النقدية المتوقعة للوفاء بمطلوبات العقد أو مجموعة العقود مع التدفقات النقدية المتحصلة من هذا العقد أو مجموعة العقود. وعلى أن تقوم الشركة بالافصاح عن مكون الخسارة في حال كانت قيمة هامش الخدمة التعاقدية تساوي صفر، (ينطبق فقط على نموذج القياس العام ومنهج التكلفة المتغيرة).

الشركة الأردنية الفرنسية للتأمين  
(شركة مساهمة عامة محدودة)  
إيضاحات حول القوائم المالية الموحدة  
للسنة المالية المنتهية في ٣١ كانون الأول ٢٠٢٤

## إيضاح ٥- أهم السياسات المحاسبية المتبعة (تابع)

### ملخص مناهج القياس

تقوم شركة التأمين بتصنيف عقود التأمين وعقود إعادة التأمين وفقاً لما يلي:

عقود التأمين	نوع المنتج	منهج القياس
المركبات	المركبات	منهج تخصيص الأقساط
الطبي	الطبي	منهج تخصيص الأقساط
حريق وممتلكات	حريق وممتلكات	منهج تخصيص الأقساط
هندسي	هندسي	منهج تخصيص الأقساط
بحري	بحري	منهج تخصيص الأقساط
طيران	طيران	منهج تخصيص الأقساط
مسؤولية	مسؤولية	منهج تخصيص الأقساط
الانتمان والكفالة	الانتمان والكفالة	منهج تخصيص الأقساط
فروع أخرى	فروع أخرى	منهج تخصيص الأقساط
حياة	حياة	منهج تخصيص الأقساط

### المطلوبات مقابل المطالبات المتكبدة

هو القيمة الاجمالية للتكاليف المتوقعة والمترتبة على الشركة نتيجة اخطار مغطاة بعقد التأمين والتي وقعت قبل نهاية السنة المالية وتشمل تلك المطالبات المبلغة وغير المبلغة، وإضافة إلى المصروفات المتعلقة بها.

### هامش الخدمة التعاقدية

هو الربح غير المكتسب من التغطية المتبقية والمتوقع أن تكون مربحة ، والذي يتم اثباته بالتزامن مع تقديم خدمات عقود التأمين .

### المطلوبات مقابل التغطية المتبقية

المبلغ الذي يجب على الشركة رصده عند الاعتراف بعقود التأمين والذي يخص الفترات المالية اللاحقة نتيجة عقود تأمين سارية المفعول.

### مناهج قياس العقود

أتاح المعيار لشركات التأمين ثلاثة مناهج لقياس ومعالجة عقود التأمين وعقود إعادة التأمين المحتفظ بها محاسبياً، وهي كالتالي:

#### ١- منهج تخصيص الأقساط

يطبق على مجموعات عقود التأمين المبينة أدناه:

- التي لا تتجاوز مدة التغطية التأمينية سنة واحدة.
- التي يكون فيها قيمة "الالتزامات مقابل التغطية المتبقية" لا تختلف عن قيمته عند تطبيق متطلبات المنهج العام بشكل جوهري.

#### ٢- المنهج العام

يطبق على جميع عقود التأمين حيث يتطلب قياس التزامات مجموعات عقود التأمين عن طريق خصم التدفقات النقدية المستقبلية "الداخلية والخارجة" ومن ثم يطرح منها تعديلات المخاطر غير المالية للتوصل إلى هامش الخدمة التعاقدية والذي يمثل الربح غير المكتسب من مجموعة عقود التأمين.

يطبق على جميع عقود التأمين حيث يتطلب قياس التزامات مجموعات عقود التأمين عن طريق خصم التدفقات النقدية المستقبلية "الداخلية والخارجة" من ثم يطرح منها تعديلات المخاطر غير المالية للتوصل إلى هامش الخدمة التعاقدية والذي يمثل الربح غير المكتسب من مجموعة عقود التأمين.

#### ٣- منهج التكلفة المتغيرة

هو المنهج الذي يتم من خلاله تعديل بعض متطلبات المنهج العام لمعالجة عقود الاستثمار التي تتضمن ميزة المشاركة. تطبق الشركة منهج تخصيص الأقساط على جميع عقود التأمين وعقود إعادة التأمين المحتفظ بها حيث أنه لا يوجد لدى الشركة منتجات أو عقود إعادة تأمين محتفظ بها تزيد مدة التغطية فيها عن سنة واحدة بخلاف تأمين السفر والحياة والهندسي المتناقص حيث أن سنة التغطية لهذه العقود أكثر من سنة وحيث أن الأقساط من هذه المنتجات مجمعة أقل من ١٠٠,٠٠٠ دينار أردني وليست ذو أهمية نسبية عند تطبيق منهج تخصيص الأقساط.

الشركة الأردنية الفرنسية للتأمين  
(شركة مساهمة عامة محدودة)  
إيضاحات حول القوائم المالية الموحدة  
للسنة المالية المنتهية في ٣١ كانون الأول ٢٠٢٤

## إيضاح ٥- أهم السياسات المحاسبية المتبعة (تابع)

### منهج تخصيص الأقساط

#### ١- الإثبات الأولى لعقود التأمين

- تقوم الشركة عند الإثبات الأولى بتسجيل مبلغ القسط التأمين المستلم كإلتزام يطرح منه تكاليف الإستحواذ (عمولات "إن وجدت") وتوزع على طول سنة التغطية.
- مضافا إليها أو مطروحا منها أي مبلغ ناشئ عن التدفقات النقدية الخاصة بتكاليف الاستحواذ على عقود التأمين.
- لا يتم الاعتراف بمبلغ قسط التأمين غير المستلم عند الاعتراف الأولي.

#### ٢- القياس اللاحق/ منهج تخصيص الأقساط

- تقوم الشركة في نهاية كل سنة لاحقة بقياس المبلغ الدفترى للإلتزام مع مراعاة التعديلات التالية على رصيد الإلتزام:
- إضافة أقساط التأمين المستلمة للسنة .
  - طرح التدفقات النقدية للاستحواذ على عقود التأمين.
  - إضافة أي مبالغ تتعلق باستنفاد التدفقات النقدية للاستحواذ على عقود التأمين المثبتة كمصروف.
  - إضافة التعديلات الطارئة على مكون التمويل.
  - طرح المبلغ المثبت على أنه إيرادات تأمين للتغطية المقدمة في تلك السنة .
  - طرح أي مكون استثمار مدفوع أو محول للمطلوبات المتعلقة بالمطالبات المتكبدة.
- تقوم الشركة بالإعتراف بموجودات عقود تأمين عن عقود التأمين التي يتم تقديم خدمة لها ولم يتم تحصيلها. وتعالج خسائر الائتمان المتوقعة لهذه الموجودات بموجب المعيار الدولي لإعداد التقارير المالية رقم (٩).

#### ٣ - المطلوبات مقابل المطالبات المتكبدة

والذي يحسب وفق أفضل تقدير للتدفقات النقدية المستقبلية لسداد المطالبات مضافاً إليها تعديلات المخاطر غير المالية، مع مراعاة تطبيق معدل الخصم على المطالبات.

### نماذج القياس

#### مستوى التجميع

يتم تفصيل محافظ عقود التأمين إلى مجموعات حسب سنة الاكتتاب بحيث تقوم بتجميع محافظ عقود التأمين ذات المخاطر المتشابهة والمدارة معاً.

الشركة الأردنية الفرنسية للتأمين  
(شركة مساهمة عامة محدودة)  
إيضاحات حول القوائم المالية الموحدة  
للسنة المالية المنتهية في ٣١ كانون الأول ٢٠٢٤

**إيضاح ٥- أهم السياسات المحاسبية المتبعة (تابع)**

**القيمة الحالية للتدفقات النقدية المستقبلية**

تعرف التدفقات على انها جميع المبالغ المتوقع تحصيلها والمتوقع دفعها ضمن حدود عقد التأمين/عقد إعادة التأمين المحتفظ به بعد تعديلها لتعكس توقيت وعدم التأكد من تلك المبالغ، وذلك بناءً على فرضيات اكتوارية وخبرة الشركة في إدارة مجموعة عقود التأمين/عقود إعادة التأمين المحتفظ بها كالتالي:

- المخاطر المتأصلة.
- مستوى التجميع.
- احتمالية حدوث كوارث طبيعية.
- احتمالية تصفية العقد قبل تاريخ انتهاء التغطية التأمينية، وغيرها من الممارسات المتوقعة من حامل عقد التأمين.
- العوامل التي ستؤثر على التقديرات، ومصادر المعلومات لهذه العوامل.

تم تطبيق نهج من أسفل إلى أعلى في تحديد معدلات الخصم للمنتجات المختلفة. يتم استخدام النهج التصاعدي لاشتقاق معدل الخصم للتدفقات النقدية التي لا تتغير بناءً على عوائد البنود الأساسية في العقود المشاركة (باستثناء عقود الاستثمار بدون قرض سياسات التنمية التي لا تدخل في نطاق المعيار الدولي لإعداد التقارير المالية رقم ١٧). بموجب هذا النهج، يتم تحديد معدل الخصم على أنه العائد الخالي من المخاطر معدلًا للاختلافات في خصائص السيولة بين الأصول المالية المستخدمة لاشتقاق العائد الخالي من المخاطر والتدفقات النقدية للمطلوبات ذات الصلة (المعروفة باسم علاوة عدم السيولة). يتم اشتقاق العائد الخالي من المخاطر باستخدام معدلات المقايضة المتاحة في السوق المقومة بنفس عملة المنتج الذي يتم قياسه. عندما لا تتوفر معدلات المقايضة، يتم استخدام سندات سيادية عالية السيولة ذات تصنيف ائتماني AAA. تستخدم الإدارة الحكم لتقييم خصائص السيولة للتدفقات النقدية للمطلوبات. تعتبر عقود المشاركة المباشرة وعقود الاستثمار مع قرض سياسات التنمية أقل سيولة من الأصول المالية المستخدمة لاشتقاق العائد الخالي من المخاطر. بالنسبة لهذه العقود، يتم تقدير علاوة عدم السيولة على أساس علاوة السيولة الملحوظة في السوق في الأصول المالية المعدلة لتعكس خصائص عدم السيولة للتدفقات النقدية للمطلوبات.

يتم استخدام النهج التنازلي لاشتقاق معدلات الخصم للتدفقات النقدية التي لا تتغير بناءً على عوائد البنود الأساسية في جميع العقود الأخرى ضمن نطاق المعيار الدولي لإعداد التقارير المالية رقم ١٧). بموجب هذا النهج، يتم تحديد معدل الخصم على أنه العائد الضمني في القيمة العادلة لمحظة مرجعية معدلة بالفروق بين المحظة المرجعية للأصول والتدفقات النقدية للمطلوبات ذات الصلة. تتكون المحظة المرجعية من مزيج من السندات السيادية وسندات الشركات المتاحة في الأسواق ويتم اختيار الأصول لتتناسب مع التدفقات النقدية للمطلوبات. يتم تعديل العائد من المحظة المرجعية لإزالة مخاطر الائتمان المتوقعة وغير المتوقعة ويتم تقدير هذه التعديلات باستخدام معلومات من المستويات التاريخية الملحوظة لمقايضات التخلف عن السداد والتخلف عن سداد الائتمان المتعلقة بالسندات المدرجة في المحظة المرجعية، بالنسبة للسنة التي لا يمكن ملاحظتها، يتم تقريب منحني العائد بين المعدل النهائي وآخر نقطة يمكن ملاحظتها باستخدام طريقة سميث ويلسون.

لا تقوم الشركة بإحتساب قيمة حالية للتدفقات النقدية المستقبلية على أقساط التأمين وإعادة التأمين التي تكون مدتها أقل من ١٢ شهر .

تقوم الشركة بإحتساب قيمة حالية للتدفقات النقدية المستقبلية على المطالبات المتكبدة والاستردادات والمطلوبات من عقود إعادة التأمين المحتفظ بها بناءً على تقييم الشركة إذ كان من متوقع السداد أو التحصيل بعد أكثر من ١٢ شهر.

**لحساب معدل الخصم، سيتم استخدام نهج من أعلى إلى أسفل كما يلي:**

**أ- منحني العائد الخالي من المخاطر:**

سيتم اشتقاق منحني العائد الخالي من المخاطر كما يلي :

١- سيتم استخدام أسعار (eiopa)(European Insurance and Occupational Pensions Authority) لغايات تحديد سعر الفائدة حسب العام المطلوب.

٢- يتم إضافة هامش زيادة على سعر الفائدة أعلاه بواقع (٠,٥٪) لغايات معادلة الفائدة من الدولار الى الدينار كون استثمارات الشركة بالدينار الأردني.

**الشركة الأردنية الفرنسية للتأمين**  
(شركة مساهمة عامة محدودة)  
**إيضاحات حول القوائم المالية الموحدة**  
**للسنة المالية المنتهية في ٣١ كانون الأول ٢٠٢٤**

**إيضاح ٥- أهم السياسات المحاسبية المتبعة (تابع)**

**القيمة الحالية للتدفقات النقدية المستقبلية (تابع)**

**ب- علاوة مخاطر السوق لمخاطر الائتمان:**

ستتم إزالة علاوة مخاطر السوق لمخاطر الائتمان من منحنيات العائد لمراعاة "عدم السداد" في عقود التأمين كما يلي:

معدل الخصم = معدل خالي من المخاطر - علاوة مخاطر السوق لمخاطر الائتمان

**تعديلات المخاطر غير المالية**

مبلغ مالي ترصده الشركة مقابل حالة عدم التأكد من مبلغ وتوقيت التدفقات النقدية الناشئة عن المخاطر غير المالية بناءً على فرضيات اکتوارية وخبرة الشركة في إدارة مجموعة عقود التأمين/عقود إعادة التأمين المحتفظ بها.

تعديل المخاطر غير المالية هو التعويض المطلوب لتحمل الشركة عدم التأكد بشأن مبلغ وتوقيت التدفقات النقدية التي تنشأ من المخاطر غير المالية عند الوفاء بعقد التأمين. نظراً لأن تعديل المخاطر يمثل تعويضاً عن عدم اليقين، يتم إجراء تقديرات بشأن درجة مزايا التنوع والنتائج الإيجابية وغير المواتية المتوقعة بطريقة تعكس درجة تقليل الشركة من المخاطرة. تقوم الشركة بتقدير تعديل للمخاطر غير المالية بشكل منفصل عن جميع التقديرات الأخرى ويتم احتساب تعديل المخاطر على مستوى الجهة المصدرة ومن ثم توزيعه على كل مجموعة من العقود وفقاً لمستويات المخاطر الخاصة بها ويتم استخدام طريقة تكلفة رأس المال لاشتقاق تعديل المخاطر الشاملة للمخاطر غير المالية. في طريقة تكلفة رأس المال، يتم تحديد تعديل المخاطر من خلال تطبيق معدل التكلفة على القيمة الحالية لرأس المال المتوقع المتعلق بالمخاطر غير المالية.

يتم تحديد مستوى ثقة بنسبة ٧٥٪ ومن المتوقع أن يتماشى مع الجريان السطحي للأعمال ويتم تضمين ميزة التنوع لتعكس التنوع في العقود المباعة عبر المناطق الجغرافية حيث يعكس ذلك التعويض الذي تطلبه الشركة. على أن يتم إعادة تقييم تعديلات المخاطر غير المالية سنوياً من قبل الإكتواري.

**عقود إعادة التأمين المحتفظ بها**

**تعريف عقود إعادة التأمين المحتفظ بها**

هو عقد تأمين يتم إصداره من قبل مُعيد التأمين لتعويض منشأة أخرى عن المطالبات الناشئة عن واحد أو أكثر من عقود التأمين المصدرة من تلك الشركة الأخرى (العقود الأساس).

**١- إثبات عقود إعادة التأمين المحتفظ بها**

- في حال كانت عقود إعادة التأمين المحتفظ بها متناسبة مع مجموعة عقود التأمين، فيتم إثبات عقود إعادة التأمين المحتفظ بها في بداية سنة التغطية الخاصة بمجموعة هذه العقود أو عند الإثبات الأولي لأي عقد من عقود الأساس أيهما أقرب.
- من بداية سنة التغطية الخاصة بمجموعة عقود إعادة التأمين المحتفظ بها.

**٢- تجميع عقود إعادة التأمين**

تقوم الشركة بتقسيم محافظ عقود إعادة التأمين المحتفظ بها طبقاً لل فقرات من "١٤" إلى "٢٤" من المعيار الدولي لإعداد التقارير المالية رقم ١٧، باستثناء أنه يجب استبدال الإشارات إلى العقود المثقلة بالأعباء في تلك الفقرات بالإشارة إلى العقود التي يوجد عليها صافي ربح عند الاعتراف الأولي. بالنسبة لبعض عقود إعادة التأمين المحتفظ بها، فإن تطبيق الفقرات من "١٤" إلى "٢٤" من المعيار الدولي لإعداد التقارير المالية رقم ١٧ سينتج عنه مجموعة تتكون من عقد واحد.

تقوم الشركة بتجميع عقود إعادة التأمين المحتفظ بها ضمن محافظ منفصلة (Portfolio) ليتم تبويبها ومعالجتها بشكل مستقل لسنة الاكتتاب (Cohort) ثم الربحية (Group) على مستوى المحفظة.

الشركة الأردنية الفرنسية للتأمين  
(شركة مساهمة عامة محدودة)  
إيضاحات حول القوائم المالية الموحدة  
للسنة المالية المنتهية في ٣١ كانون الأول ٢٠٢٤

## إيضاح ٥- أهم السياسات المحاسبية المتبعة (تابع)

### ٢- تجميع عقود إعادة التأمين (تابع)

#### أ) تحديد محافظ عقود إعادة التأمين المحتفظ بها

تقوم الشركة بتحديد محافظ عقود إعادة التأمين المحتفظ بها. تتكون المحفظة من عقود تخضع لمخاطر مماثلة وتتم إدارتها معاً (تتبع محافظ إعادة التأمين المحتفظ بها محافظ عقود التأمين).

#### ب) إثبات مستوى التجميع (Cohort)

تقوم الشركة بتفصيل محافظ عقود إعادة التأمين المحتفظ وفق التصنيفات المشار إليه أعلاه حسب سنة الاكتتاب بشكل سنوي كما يلي:

- ١- مجموعة عقود غير المحتمل أن تصبح صافي ربح.
- ٢- مجموعة عقود من المحتمل أن تصبح صافي ربح.
- ٣- مجموعة عقود أخرى.

تقوم الشركة بتقييم ربحية مجموعة عقود إعادة التأمين المحتفظ بها بناءً على تقييم عقود التأمين.

#### عمولات عقود إعادة التأمين

تقوم الشركة بتسجيل عمولة عقود إعادة التأمين كإيراد غير مستحق ويتم استرداها على مدة العقد.

#### موجودات عقود إعادة التأمين

عند قياس موجودات عقود إعادة التأمين يتم احتساب بدل مخاطر تعثر شركات إعادة التأمين (معيدي التأمين) خارج إطار المعيار رقم (١٧)، حيث أنها تعتبر مخاطر انتمائية تعالج بموجب المعيار رقم (٩).

#### مستوى الربحية

يتم تصنيف مجموعات العقود المشار إليها في المستوى السابق إلى التصنيفات المبينة أدناه، وذلك حسب صافي التدفقات النقدية المتوقعة من العقد والمنهج المحاسبي المتبع في معالجة مجموعات العقود:

- العقود التي لا توجد احتمالية أن تصبح متوقع خسارتها عند الاعتراف الأولي.
- العقود المتوقع خسارتها.

#### الموجودات المالية

يتم تصنيف الموجودات المالية عند الاعتراف الأولي وضمن أحد الفئات كالتالي:

- بالتكلفة المطفأة.
- بالقيمة العادلة من خلال قائمة الربح أو الخسارة.
- بالقيمة العادلة من خلال قائمة الدخل الشامل الآخر.

#### أ- الموجودات المالية بالتكلفة المطفأة

تقوم الشركة بتصنيف الموجودات المالية بالتكلفة المطفأة بناءً على نموذج أعمال الشركة لإدارة الموجودات المالية وخصائص التدفقات النقدية التعاقدية للموجودات المالية وعند استيفاء كل من الشرطين التاليين:

- أن يكون الغرض من الاحتفاظ بهذه الموجودات في سياق نموذج الأعمال تحصيل تدفقات نقدية تعاقدية.
- أن التدفقات النقدية بموجب الشروط التعاقدية لهذه الموجودات تنشأ في تواريخ محددة وتمثل فقط دفعات فقط لأصل مبلغ الموجودات والفوائد المحتسبة على أصل تلك الموجودات.

يتم قيد الموجودات المالية بالتكلفة المطفأة بطريقة التكلفة عند الشراء مضافاً إليها مصروفات الإقتناء، وتطفأ العلاوة/ الخصم (إن وجدت) باستخدام طريقة الفائدة الفعالة قيداً على الفائدة أو لحسابها وتطرح أي مخصصات ناتجة عن التدني في قيمة هذه الاستثمارات تؤدي إلى عدم إمكانية استرداد هذا الاستثمار أو جزء منه، ويتم تسجيل أي تدني في قيمتها في قائمة الأرباح والخسائر.

إن مبلغ التدني في الموجودات المالية بالتكلفة المطفأة هو الفرق بين القيمة المثبتة والقيمة الحالية للتدفقات النقدية المتوقعة محسومة بسعر الفائدة الفعلي الأساسي.

الشركة الأردنية الفرنسية للتأمين  
(شركة مساهمة عامة محدودة)  
إيضاحات حول القوائم المالية الموحدة  
للسنة المالية المنتهية في ٣١ كانون الأول ٢٠٢٤

**إيضاح ٥- أهم السياسات المحاسبية المتبعة (تابع)**

**الموجودات المالية (تابع)**

**أ- الموجودات المالية بالتكلفة المطفأة (تابع)**

يسمح المعيار في حالات نادرة بقياس هذه الموجودات بالقيمة العادلة من خلال قائمة الأرباح والخسائر إذا كان ذلك يلغي أو يقلل إلى حد كبير عدم الثبات في القياس (يسمى في بعض الأحيان عدم التطابق المحاسبي) الذي ينشأ منه قياس الموجودات أو المطلوبات أو الإعتراف بالأرباح والخسائر الناتجة عنهم بأسس مختلفة.

يتم تخفيض قيمة الموجودات المالية بالتكلفة المطفأة بخسائر انخفاض القيمة، حيث يتم الإعتراف بإيرادات الفوائد، أرباح وخسائر فروقات العملات الأجنبية وانخفاض القيمة في قائمة الربح أو الخسارة، وتظهر الأرباح أو الخسائر الناتجة عن استبعاد الموجودات المالية في قائمة الربح أو الخسارة.

**ب- الموجودات المالية بالقيمة العادلة من خلال قائمة الربح أو الخسارة**

- تقاس باقي الموجودات المالية التي لا تحقق شروط الموجودات المالية بالتكلفة المطفأة كموجودات مالية بالقيمة العادلة.
- تمثل الموجودات المالية وفق القيمة العادلة من خلال قائمة الربح أو الخسارة الاستثمارات في أدوات حقوق الملكية وأدوات الدين لأغراض المتاجرة وإن الغرض من الاحتفاظ بها هو توليد الأرباح من تقلبات الأسعار السوقية قصيرة الأجل أو هامش أرباح المتاجرة.

- يتم تسجيل الموجودات المالية من خلال قائمة الربح أو الخسارة بالقيمة العادلة عند الشراء (تقيد مصروفات الإقتناء على قائمة الربح أو الخسارة عند الشراء) وبعد تقييمها في تاريخ القوائم المالية بالقيمة العادلة، ويتم تسجيل التغيرات اللاحقة في القيمة العادلة في قائمة الربح أو الخسارة في نفس سنة حدوث التغير بما فيها التغير في القيمة العادلة الناتجة عن فروقات تحويل بنود الموجودات غير النقدية بالمعاملات الأجنبية. يتم تسجيل الأرباح الموزعة أو العوائد في قائمة الربح أو الخسارة عند تحققها. (إقرارها من الهيئة العامة للمساهمين)

**إعادة التصنيف**

يجوز إعادة التصنيف من الموجودات المالية بالتكلفة المطفأة إلى الموجودات المالية بالقيمة العادلة من خلال قائمة الربح أو الخسارة وبالعكس فقط عندما تقوم الشركة بتغيير نموذج الأعمال الذي قامت على أساسه بتصنيف تلك الموجودات كما هو مذكور أعلاه، مع الأخذ بعين الاعتبار ما يلي:

- لا يجوز استرجاع أية أرباح أو خسائر أو فوائد تم الإعتراف بها مسبقاً.
- عند إعادة تصنيف الموجودات المالية بحيث يتم قياسها بالقيمة العادلة يتم تحديد قيمتها العادلة في تاريخ إعادة التصنيف، ويتم قيد أية أرباح أو خسائر ناتجة عن فروقات بين القيمة المسجلة سابقاً والقيمة العادلة في قائمة الربح أو الخسارة.
- عند إعادة تصنيف الموجودات المالية بحيث يتم قياسها بالتكلفة المطفأة يتم تسجيلها بقيمتها العادلة كما في تاريخ إعادة التصنيف.

**ج- الموجودات المالية بالقيمة العادلة من خلال قائمة الدخل الشامل الآخر**

- يسمح عند الإعتراف الأولي بالإستثمارات في أدوات حقوق الملكية والتي لا يحتفظ بها لغرض المتاجرة بتبني خيار لا يمكن الرجوع عنه يعرض كافة التغيرات في القيمة العادلة من هذه الإستثمارات وعلى أساس استفرادي (كل سهم على حدة) ضمن بنود الدخل الشامل الآخر ولا يمكن بأي حال من الأحوال في تاريخ لاحق إعادة تصنيف مبالغ هذه التغيرات والمعترف بها ضمن الدخل الشامل الآخر إلى بيان الربح أو خسارة في حين أن أرباح التوزيعات المستلمة من هذه الإستثمارات يعترف بها ضمن صافي إيرادات الإستثمارات، إلا إذا كانت هذه التوزيعات تمثل بشكل واضح استرداد جزئي لكافة الإستثمارات.
- في حال بيع هذه الموجودات أو جزء منها يتم تحويل الأرباح أو الخسائر الناتجة عن البيع من رصيد صافي التغير المتراكم في القيمة العادلة من خلال الدخل الشامل الآخر إلى الأرباح أو الخسائر المدورة وليس من خلال قائمة الربح أو الخسارة.



الشركة الأردنية الفرنسية للتأمين  
(شركة مساهمة عامة محدودة)  
إيضاحات حول القوائم المالية الموحدة  
للسنة المالية المنتهية في ٣١ كانون الأول ٢٠٢٤

## إيضاح ٥- أهم السياسات المحاسبية المتبعة (تابع)

### الموجودات المالية (تابع)

#### الاستثمارات العقارية

تمثل الاستثمارات العقارية استثمارات في الأراضي والابنية التي يحتفظ بها بغرض الحصول على إيجارات أو لحين زيادة قيمتها. لا تتضمن الاستثمارات العقارية الأراضي والمباني المستخدمة في أنشطة المجموعة الاعتيادية أو لأغراض إدارية. تظهر الاستثمارات العقارية بالكلفة بعد تنزيل الاهلاك المتراكم وأي مخصص مقابل التدني ويتم اهتلاك الاستثمارات العقارية (باستثناء الأراضي) عندما تكون جاهزة للاستخدام بطريقة القسط الثابت على مدى العمر الانتاجي المتوقع لها.

تتم مراجعة القيمة الدفترية للاستثمارات العقارية بخصوص الانخفاض في القيمة عندما تشير الاحداث أو التغيرات في الظروف الى أن القيمة الدفترية قد لا يمكن استردادها. عند وجود مثل تلك المؤشرات وعندما تزيد القيمة الدفترية عن القيمة القابلة للاسترداد، يتم تخفيض قيمة الاستثمارات العقارية إلى قيمتها القابلة للاسترداد ويتم تسجيل مخصص تدني القيمة في قائمة الدخل.

يتم إثبات الأرباح أو الخسائر الناتجة عن استبعاد الاستثمارات العقارية (محتسبة على أساس الفرق ما بين المتحصلات النقدية والقيمة الدفترية للأصل المستبعد) ضمن قائمة الدخل الموحدة عند استبعاد الاستثمارات العقارية.

يتم مراجعة العمر الانتاجي وطريقة الاهلاك بشكل دوري للتأكد من أن طريقة وفترة الاهلاك تتناسب مع المنافع الإقتصادية المتوقعة من الاستثمارات العقارية.

#### استثمارات في شركات حليفة

الشركات الحليفة هي تلك الشركات التي تمارس الشركة فيها تأثيراً فعالاً على القرارات المتعلقة بالسياسات المالية والتشغيلية (ولا تسيطر الشركة عليها) والتي تمتلك نسبة تتراوح بين (٢٠٪-٥٠٪) من حق التصويت، وتظهر الاستثمارات في الشركات الحليفة بموجب طريقة حقوق الملكية.

#### الممتلكات والمعدات

تظهر الممتلكات والمعدات بالتكلفة بعد تنزيل الاهلاك المتراكم وأية خسائر تدني متراكمة، ويتم اهتلاك الممتلكات والمعدات (باستثناء الأراضي) عندما تكون جاهزة للإستخدام بطريقة القسط الثابت على مدى العمر المتوقع لها بإستخدام النسب المئوية السنوية التالية، ويتم قيد مصروف الاهتلاك في قائمة الربح أو الخسارة.

الأصل	نسبة الاهتلاك %
مباني	٢٪
معدات وأجهزة وأثاث	١٠٪
مركبات	١٥٪
أجهزة كمبيوتر	٤٠٪

يتم احتساب اهتلاك الممتلكات والمعدات عندما تكون هذه الموجودات جاهزة للاستخدام لأغراض استعمالها. يتم إظهار كامل قيمة مصروف الاهتلاك للسنة من البند المخصص لذلك في قائمة الربح أو الخسارة. عندما يقل المبلغ الممكن استرداده من أي من الممتلكات والمعدات عن صافي قيمتها الدفترية فانه يتم تخفيض قيمتها الى القيمة الممكن استردادها وتسجل قيمة التدني في قائمة الربح أو الخسارة.

تظهر الممتلكات والمعدات قيد الإنشاء لإستعمال الشركة بالتكلفة وبعد تنزيل أية خسائر تدني في قيمتها. يتم مراجعة العمر الانتاجي للممتلكات والمعدات في نهاية كل عام، فإذا كانت توقعات العمر الانتاجي تختلف عن التقديرات المعدة سابقاً يتم تسجيل التغيير في التقدير للسنوات اللاحقة باعتباره تغيير في التقديرات.

تظهر الأرباح أو الخسائر الناتجة عن استبعاد أو شطب أي من الممتلكات والمعدات، والتي تمثل الفرق بين المبلغ المتحصل من البيع والقيمة الدفترية للأصل في قائمة الربح أو الخسارة. يتم استبعاد الممتلكات والمعدات عند التخلص منها أو عندما لا يعود أي منافع مستقبلية متوقعة من استخدامها.

الشركة الأردنية الفرنسية للتأمين  
(شركة مساهمة عامة محدودة)  
إيضاحات حول القوائم المالية الموحدة  
للسنة المالية المنتهية في ٣١ كانون الأول ٢٠٢٤

## إيضاح ٥- أهم السياسات المحاسبية المتبعة (تابع)

### الموجودات المالية (تابع)

#### الموجودات غير الملموسة

- الموجودات غير الملموسة التي تم الحصول عليها من خلال الاندماج تقيد بالقيمة العادلة في تاريخ الحصول عليها.
- أما الموجودات غير الملموسة التي يتم الحصول عليها من خلال طريقة أخرى غير الاندماج فيتم تسجيلها بالتكلفة.
- يتم تصنيف الموجودات غير الملموسة الأخرى على أساس تقدير عمرها الزمني لسنة محددة أو لفترات محددة، ويتم اطفاء الموجودات غير الملموسة التي لها عمر زمني محدد خلال هذا العمر ويتم اطفاء في قائمة الربح أو الخسارة.
- أما الموجودات غير الملموسة التي عمرها الزمني غير محدد فيتم مراجعة التدني في قيمتها في تاريخ القوائم المالية ويتم قيد أي تدني في قيمتها في قائمة الربح أو الخسارة.
- لا يتم رسلة الموجودات غير الملموسة الناتجة داخليا في الشركة ويتم قيدها في قائمة الربح أو الخسارة في نفس السنة الحالية.
- يتم مراجعة أية مؤشرات على تدني قيمة الموجودات غير الملموسة في تاريخ القوائم المالية. كذلك يتم مراجعة تقدير العمر الزمني لتلك الموجودات ويتم إجراء أية تعديلات على الفترات اللاحقة.

#### النقد وما في حكمه

يمثل النقد وما في حكمه نقد في الصندوق والأرصدة لدى البنوك ودائع لدى البنوك وبالاسس تحقيقات التي لا تتجاوز الثلاثة أشهر بعد تنزيل حسابات البنوك الدائنة والأرصدة مفيدة السحب.

#### التقاص

يتم إجراء تقاص بين الموجودات المالية والمطلوبات المالية واطهار المبلغ الصافي في قائمة المركز المالي فقط عندما تتوفر الحقوق القانونية الملزمة وكذلك عندما يتم تسويتها على أساس التقاص أو يكون تحقق الموجودات وتسوية المطلوبات في نفس الوقت.

#### تاريخ الاعتراف بالموجودات المالية

يتم الاعتراف بشراء وبيع الموجودات المالية في تاريخ المتاجرة (تاريخ التزام الشركة ببيع أو شراء الموجودات المالية).

#### القيمة العادلة

إن أسعار الإغلاق (شراء موجودات/بيع مطلوبات) بتاريخ القوائم المالية في أسواق نشطة تمثل القيمة العادلة للأدوات المالية التي لها أسعار سوقية.

في حال عدم توفر أسعار معلنة أو عدم وجود تداول نشط لبعض الأدوات المالية أو عدم نشاط السوق يتم تقدير قيمتها العادلة بعدة طرق منها:

- مقارنة بالقيمة السوقية الحالية لأداة مالية مشابهة لها إلى حد كبير.
- تحليل التدفقات النقدية المستقبلية وخصم التدفقات النقدية المتوقعة بنسبة مستخدمة في أداة مالية مشابهة.
- نماذج تسعير الخيارات.

تهدف طرق التقييم إلى الحصول على قيمة عادلة تعكس توقعات السوق ويتم الأخذ بالاعتبار العوامل السوقية وإية مخاطر أو منافع متوقعة عند تقدير قيمة الأدوات المالية، وفي حال وجود أدوات مالية يتعذر قياس قيمتها العادلة بشكل يعتمد عليه يتم إظهارها بالتكلفة بعد تنزيل أي تدني في قيمتها.

الشركة الأردنية الفرنسية للتأمين  
(شركة مساهمة عامة محدودة)  
إيضاحات حول القوائم المالية الموحدة  
للسنة المالية المنتهية في ٣١ كانون الأول ٢٠٢٤

**إيضاح ٥- أهم السياسات المحاسبية المتبعة (تابع)**

**المطلوبات المالية**

تقوم الشركة بتصنيف المطلوبات المالية بناء على الهدف من نشوء هذا الالتزام، بحيث تقوم الشركة بالاعتراف ببند البنوك الدائنة مبدئياً بالقيمة العادلة بالصافي بعد تنزيل التكاليف المرتبطة بالحصول على التسهيلات مثل هذه المطلوبات التي تحمل فائدة تدرج لاحقاً بالتكلفة المطفاة باستخدام طريقة معدل الفائدة الفعال. تكلفة التمويل تتضمن التكاليف الأولية والعلوة التي تدفع عند السداد بالإضافة الى الفوائد التي تستحق خلال عمر الالتزام.

**مطلوبات عقود التأمين**

يتم الاعتراف بالمخصصات عندما يكون على الشركة التزامات في تاريخ القوائم المالية ناشئة عن أحداث سابقة، وإن تسديد الالتزامات محتمل ويمكن قياس قيمتها بشكل يعتمد عليه. تمثل المبالغ المعترف بها كمخصصات أفضل تقدير للمبالغ المطلوبة لتسوية الالتزام كما في تاريخ القوائم المالية، مع الأخذ بعين الاعتبار المخاطر وعدم التيقن المرتبط بالالتزام. عندما يتم تحديد قيمة المخصص على أساس التدفقات النقدية المقدرة لتسوية الالتزام الحالي، فإن قيمته الدفترية تمثل القيمة الحالية لهذه التدفقات النقدية.

عندما يكون من المتوقع أن يتم استرداد بعض أو كافة المنافع الاقتصادية المطلوبة من أطراف أخرى لتسوية المخصص، يتم الاعتراف بالذمة المدينة ضمن الموجودات إذا كان استلام التعويضات فعلياً مؤكداً ويمكن قياس قيمتها بشكل يعتمد عليه.

**مخصص تعويض نهاية الخدمة**

يتم احتساب مخصص تعويض نهاية الخدمة للموظفين وفقاً لسياسة الشركة التي تتوافق مع قانون العمل الأردني. يتم تسجيل التعويضات السنوية المتكبدة للموظفين الذين يتركون الخدمة على حساب مخصص تعويض نهاية الخدمة عند دفعها، ويتم أخذ مخصص الالتزامات المترتبة على الشركة عن تعويض نهاية الخدمة للموظفين في قائمة الربح أو الخسارة.

**العملات الأجنبية**

- يتم إثبات المعاملات التي تتم بالعملات الأجنبية خلال السنة الحالية بأسعار الصرف السائدة في تاريخ إجراء المعاملات.
- يتم تحويل أرصدة الموجودات المالية والمطلوبات المالية بأسعار العملات الأجنبية الوسطية السائدة في تاريخ قائمة المركز المالي والمعلنة من البنك المركزي الأردني.
- يتم تحويل الموجودات غير المالية والمطلوبات غير المالية بالعملات الأجنبية والظاهرة بالقيمة العادلة في تاريخ تحديد قيمتها العادلة.
- يتم قيد الأرباح والخسائر الناتجة عن تحويل العملات الأجنبية في قائمة الربح أو الخسارة.
- يتم قيد فروقات التحويل لبنود الموجودات والمطلوبات بالعملات الأجنبية غير النقدية كجزء من التغير في القيمة العادلة.
- عند توحيد القوائم المالية يتم ترجمة موجودات ومطلوبات الفروع والشركات التابعة في الخارج من الأسعار الوسطية للعملات في تاريخ القوائم المالية العملة الرئيسية (الأساسية) إلى عملة التقرير وفقاً والمعلنة من البنك المركزي الأردني. أما بنود الإيرادات والمصروفات فيتم ترجمتها على أساس معدل السعر خلال السنة وتظهر فروقات العملة الناجمة في بند مستقل ضمن حقوق الملكية. وفي حالة بيع إحدى هذه الشركات أو الفروع فيتم قيد مبلغ فروقات ترجمة العملات الأجنبية المتعلق بها ضمن الإيرادات/ المصروفات في قائمة الربح أو الخسارة.

**أسهم الخزينة**

تظهر أسهم الخزينة بالتكلفة، ولا تتمتع هذه الأسهم بأي حق في الأرباح الموزعة على المساهمين، وليس لها الحق في المشاركة. أو التصويت في اجتماعات الهيئة العامة للشركة، ولا يتم الاعتراف بالأرباح أو الخسائر الناتجة عن بيع أسهم الخزينة في قائمة الربح أو الخسارة إنما يتم إظهار الربح في حقوق الملكية ضمن بند علوة إصدار أسهم، أما الخسارة فيتم قيدها على الأرباح المدورة في حال استنفاد رصيد علوة إصدار أسهم الخزينة.

**الشركة الأردنية الفرنسية للتأمين**  
(شركة مساهمة عامة محدودة)  
**إيضاحات حول القوائم المالية الموحدة**  
**للسنة المالية المنتهية في ٣١ كانون الأول ٢٠٢٤**

**إيضاح ٥- أهم السياسات المحاسبية المتبعة (تابع)**

**تكاليف إصدار أو شراء أسهم شركة التأمين**

يتم قيد أية تكاليف ناتجة عن إصدار أو شراء أسهم شركة التأمين على الأرباح المدورة (بالصافي بعد الأثر الضريبي لهذه التكاليف) إذا لم تتم عملية الإصدار أو الشراء فيتم قيد هذه التكاليف كمصروفات في بيان الأرباح أو خسائر.

**تحقق الإيرادات**

**١- إيرادات التوزيعات والفوائد**

يتم التحقق من إيرادات التوزيعات من الاستثمارات عندما ينشأ حق للمساهمين بإستلام دفعات الأرباح وذلك عند إقرارها من الهيئة العامة للمساهمين يتم إحتساب إيرادات الفوائد وفقاً لأساس الاستحقاق على أساس الفترات الزمنية المستحقة والمبالغ الأصلية ومعدل الفائدة المكتسب.

**٢- إيرادات الإيجارات**

يتم الاعتراف بإيرادات الإيجارات من الإستثمارات العقارية بعقود إيجار تشغيلية بطريقة القسط الثابت على مدة تلك العقود وعلى أساس الاستحقاق.

**مصروفات عقود التأمين**

تقوم الشركة بتوزيع المصروفات الإدارية العمومية ونفقات الموظفين المباشرة على المحافظ التأمينية والمتعلقة بعقود التأمين على مجموعات عقود التأمين وإدخالها في احتساب ربحية العقد من خلال توزيع المصروفات المباشرة لكل محفظة على حدة و يضاف قيمة المصروفات غير الموزعة نسبةً إلى مجموع إنتاج المحفظة مقسوماً على إجمالي إنتاج الشركة في حين تقوم بتحصيل المصروفات الإدارية والعمومية ونفقات الموظفين غير المباشرة وغير المتعلقة بعقود التأمين على قائمة الربح أو الخسارة.

**تكاليف الاستحواذ**

تمثل تكاليف الاقتناء التي تتكبدها الشركة مقابل بيع أو أكتتاب أو بدء عقود تأمين جديدة بتكاليف الاستحواذ، حيث تقوم الشركة بالاعتراف بكامل تكاليف الاستحواذ مباشرة عند الاعتراف بعقد التأمين في قائمة الربح أو الخسارة، في حين تقوم الشركة بالاعتراف بتكاليف الاستحواذ من خلال إطفاء التكاليف المتكبدة على مدة تغطية عقد التأمين في قائمة المركز المالي. عند تطبيق منهج تخصيص الأقساط، فإن الشركة قد تختار الاعتراف بأي تدفقات نقدية لاكتساب التأمين كمصروفات عندما تتكبد تلك التكاليف، بشرط ألا تزيد فترة التغطية لكل عقد في المجموعة عند الاعتراف الأولى عن سنة واحدة. تقوم الشركة بتقدير تكاليف الاستحواذ عند إعداد الموازنات التقديرية بناءً على مدد التغطية المتوقعة لعقود التأمين، ويتم تسجيل المصاريف في قائمة الربح والخسارة بناءً على إطفاء تلك التكاليف بموجب المدد المنقضية من الوثائق.

الشركة الأردنية الفرنسية للتأمين  
(شركة مساهمة عامة محدودة)  
إيضاحات حول القوائم المالية الموحدة  
للسنة المالية المنتهية في ٣١ كانون الأول ٢٠٢٤  
(دينار أردني)

#### إيضاح ٦- ودائع لدى البنوك

٢٠٢٣	٢٠٢٤	ودائع تستحق بعد أكثر من شهر وحتى ثلاثة أشهر وحتى سنة	ودائع تستحق بعد أكثر من شهر وحتى ثلاثة أشهر	ودائع تستحق خلال شهر
المجموع	المجموع			
٣,٩٣٤,٨٢٦	٤,٠١٢,٥٣٥	١,٧٦٢,٥٣٥	٢,٢٥٠,٠٠٠	-
٢,٢٢٧,٢٣٩	١,٨٨٢,١٥٤	-	٨٨٢,١٥٤	١,٠٠٠,٠٠٠
٢,٦٠٠,٠٠٠	٢,٥٠٠,٠٠٠	٢,٥٠٠,٠٠٠	-	-
٢,٠٥٦,٣٩١	٣,٥٨٨,٨٩١	١,٥٣٢,٥٠٠	٢,٠٥٦,٣٩١	-
-	-	-	-	-
١٠,٨١٨,٤٥٦	١١,٩٨٣,٥٨٠	٥,٧٩٥,٠٣٥	٥,١٨٨,٥٤٥	١,٠٠٠,٠٠٠

داخل الأردن

البنك الأردني الكويتي

بنك الإسكان للتجارة والتمويل

البنك التجاري الأردني

البنك الاستثماري الأردني

ينزل:

مخصص خسائر ائتمانية متوقعة

الاجمالي

تتراوح معدلات الفائدة على أرصدة الودائع لدى البنوك بالدينار الأردني من ٥,٧٥٪ إلى ٦,٨٠٪ خلال السنة المنتهية في ٣١ كانون الأول ٢٠٢٤ (٣١ كانون الأول ٢٠٢٣: ٦,٢٥٪ إلى ٦,٧٥٪)، وعلى أرصدة الودائع بالدولار من ٤,٨٥٪ إلى ٥,٥٠٪ خلال السنة المنتهية في ٣١ كانون الأول ٢٠٢٤ (٣١ كانون الأول ٢٠٢٣: ٤,٦٥٪ إلى ٤,٨٥٪).

بلغت الودائع المرهونة لأمر محافظ البنك المركزي ٨٠٠,٠٠٠ دينار لدى البنك الاستثماري بالإضافة إلى ٢٥٠,٠٠٠ دينار لدى البنك الأردني الكويتي كما في ٣١ كانون الأول ٢٠٢٤ (٣١ كانون الأول ٢٠٢٣: ٨٠٠,٠٠٠ دينار لدى البنك الاستثماري، ٢٥٠,٠٠٠ دينار لدى البنك الأردني الكويتي).

لا يوجد أرصدة مقيدة السحب باستثناء الودائع المرهونة لأمر محافظ البنك المركزي – بالإضافة إلى وظيفته.

#### إيضاح ٧- موجودات مالية بالقيمة العادلة من خلال قائمة الأرباح أو الخسائر

٢٠٢٣	٢٠٢٤
٢٧٠,٩١٩	٣٧٩,٤٣٢

خارج الأردن

أسهم مدرجة

الشركة الأردنية الفرنسية للتأمين  
(شركة مساهمة عامة محدودة)  
إيضاحات حول القوائم المالية الموحدة  
للسنة المالية المنتهية في ٣١ كانون الأول ٢٠٢٤  
(دينار أردني)

**إيضاح ٨- موجودات مالية بالقيمة العادلة من خلال الدخل الشامل الآخر**

٢٠٢٣	٢٠٢٤	
		<b>داخل الأردن</b>
		أسهم مدرجة
٤,٤٦٤	٩,٢١٦	الشركة الأردنية للاستثمارات المتخصصة
٧٤٤,٩٦٠	-	الشركة الأردنية للإدارة والاستشارات
١١٥,٦٠٠	١١٨,٠٠٠	شركة ميثاق للاستثمارات العقارية
-	٧,٤٨٨	شركة تهامة للاستثمارات المالية
٨٦٥,٠٢٤	١٣٤,٧٠٤	المجموع
		أسهم غير مدرجة
٦٠٥,٤٩٢	٥٠٣,٥٨٢	الشركة المتخصصة للاستثمار والتطوير العقاري
٢٧٨,٨٧٣	-	شركة داركم للإستثمار
٨٨٤,٣٦٥	٥٠٣,٥٨٢	المجموع
		<b>خارج الأردن</b>
		أسهم مدرجة
٤٣٠,٠٠٠	٣٨٠,٥٢٨	شركة المشرق للتأمين
٣٥٤,٢٧٨	٤٩٦,١٨٠	الشركة السورية الوطنية للتأمين
٧٨٤,٢٧٨	٨٧٦,٧٠٨	المجموع
٢,٥٣٣,٦٦٧	١,٥١٤,٩٩٤	<b>الإجمالي</b>

**إيضاح ٩- استثمار في شركة حليفة**

يمثل هذا البند قيمة استثمار الشركة في الشركة الأردنية للإدارة والاستشارات مساهمة عامة محدودة بنسبة ٤٣,٦% من رأسمالها البالغ ٢,٥٠٠,٠٠٠ دينار كما في ٣١ كانون الأول ٢٠٢٤، ويظهر الاستثمار في الشركة الحليفة بموجب طريقة حقوق الملكية في القوائم المالية.

تم إعادة تصنيف هذا البند من الموجودات المالية بالقيمة العادلة من خلال الدخل الشامل الآخر إلى الاستثمارات في الشركات الحليفة ذلك بسبب زيادة نسبة حقوق التصويت للشركة في الشركة الأردنية للإدارة والاستشارات من ١٨,٩% إلى ٤٣,٦% خلال السنة، ونتج عن ذلك أن الشركة أصبحت لها تأثير فعال على القرارات المتعلقة بالسياسات المالية والتشغيلية للشركة الأردنية للإدارة والاستثمارات، ونتج عن إعادة التصنيف ربح غير متحقق بقيمة ١,٨١١,٩٦٠ دينار وكانت حصة الشركة من نتائج أعمال الشركة الحليفة بقيمة ٢٣٦,٧٩٨ دينار.

البلد	نسبة الملكية	قيمة الاستثمار	
٢٠٢٣	٢٠٢٤	٢٠٢٣	٢٠٢٤
الأردن	٤٣,٦%	-	٣,٥٢٤,٩٩٥
الشركة الأردنية للإدارة والاستثمارات م.ع.م.			

الشركة الأردنية الفرنسية للتأمين  
(شركة مساهمة عامة محدودة)  
إيضاحات حول القوائم المالية الموحدة  
للسنة المالية المنتهية في ٣١ كانون الأول ٢٠٢٤  
(دينار أردني)

**إيضاح ١٠ - موجودات مالية بالتكلفة المطفأة**

٢٠٢٣	٢٠٢٤	
		<b>داخل الأردن</b>
		سندات غير مدرجة في الأسواق المالية
١٧٥,٠٠٠	٢٥٠,٠٠٠	إسناد قرض شركة إثمار إنفست م.خ.م
١٧٥,٠٠٠	٢٥٠,٠٠٠	<b>المجموع</b>
		<b>خارج الأردن</b>
		سندات مدرجة في الأسواق المالية
-	١,٣٨٦,٩٩٠	سندات حكومية - دولار
-	١,٣٨٦,٩٩٠	<b>المجموع</b>
١٧٥,٠٠٠	١,٦٣٦,٩٩٠	<b>مجموع الموجودات المالية بالتكلفة المطفأة</b>

يتمتد تاريخ استحقاق السندات وإسناد القرض كما يلي:

٢٠٢٤	من شهر ٣ إلى ٦ أشهر	من ٦ أشهر إلى ٩ أشهر	أكثر من سنة	المجموع
------	------------------------	----------------------	-------------	---------

**داخل الأردن**

إسناد قرض شركة إثمار إنفست م.خ.م ٢٥,٠٠٠ ٥٠,٠٠٠ - ١٧٥,٠٠٠ ٢٥٠,٠٠٠

**خارج الأردن**

١,٣٨٦,٩٩٠	١,٣٨٦,٩٩٠	-	-	-	-	سندات حكومية - دولار
١,٦٣٦,٩٩٠	١,٥٦١,٩٩٠	-	-	٥٠,٠٠٠	٢٥,٠٠٠	<b>المجموع</b>

- تتراوح معدلات الفائدة على إسناد القرض بالدينار الأردني من ٩٪ إلى ١٠٪ خلال الفترة المنتهية في ٣١ كانون الأول ٢٠٢٤، وعلى السندات الحكومية بالدولار الأمريكي من ١٤٪ إلى ٢٨٪ خلال الفترة المنتهية في ٣١ كانون الأول ٢٠٢٤.
- إن السندات أعلاه ذات عائد ثابت.



الشركة الأردنية الفرنسية للتأمين  
(شركة مساهمة عامة محدودة)  
إيضاحات حول القوائم المالية الموحدة  
للسنة المالية المنتهية في ٣١ كانون الأول ٢٠٢٤  
(دينار أردني)

#### إيضاح ١١ - إستثمارات عقارية

٢٠٢٤	٢٠٢٣	٢٠٢٤	٢٠٢٣
الكلفة:	الكلفة:	المباني	أراضي*
الرصيد كما في أول كانون الثاني ٢٠٢٤	الرصيد كما في أول كانون الثاني ٢٠٢٣	٥٦٠,٨٥٩	٢,٤٤٩,٥٢٧
إضافات	إضافات	-	٢,٧٦٧,٨٧٨
الرصيد كما في ٣١ كانون الأول ٢٠٢٤	الرصيد كما في ٣١ كانون الأول ٢٠٢٣	٥٦٠,٨٥٩	٥,٢١٧,٤٠٥
يطرح:	يطرح:		
الإطفاء المتراكم:	الإطفاء المتراكم:		
الرصيد كما في أول كانون الثاني ٢٠٢٤	الرصيد كما في أول كانون الثاني ٢٠٢٣	١٠٦,٥٦٥	١٠٦,٥٦٥
اهتلاكات	اهتلاكات	١١,٢١٨	١١,٢١٨
الرصيد كما في ٣١ كانون الأول ٢٠٢٤	الرصيد كما في ٣١ كانون الأول ٢٠٢٣	١١٧,٧٨٣	١١٧,٧٨٣
صافي القيمة الدفترية:	صافي القيمة الدفترية:		
كما في ٣١ كانون الأول ٢٠٢٤	كما في ٣١ كانون الأول ٢٠٢٣	٤٤٣,٠٧٦	٥,٠٩٩,٦٢٢
٢٠٢٣	٢٠٢٤	٢٠٢٣	٢٠٢٤
الكلفة:	الكلفة:	٥٦٠,٨٥٩	٢,٤٤٩,٥٢٧
الرصيد كما في أول كانون الثاني ٢٠٢٣	الرصيد كما في أول كانون الثاني ٢٠٢٤	٥٦٠,٨٥٩	٢,٤٤٩,٥٢٧
الرصيد كما في ٣١ كانون الأول ٢٠٢٣	الرصيد كما في ٣١ كانون الأول ٢٠٢٤		
يطرح:	يطرح:		
الإطفاء المتراكم:	الإطفاء المتراكم:		
الرصيد كما في أول كانون الثاني ٢٠٢٣	الرصيد كما في أول كانون الثاني ٢٠٢٤	٩٥,٣٤٧	٩٥,٣٤٧
اهتلاكات	اهتلاكات	١١,٢١٨	١١,٢١٨
الرصيد كما في ٣١ كانون الأول ٢٠٢٣	الرصيد كما في ٣١ كانون الأول ٢٠٢٤	١٠٦,٥٦٥	١٠٦,٥٦٥
صافي القيمة الدفترية:	صافي القيمة الدفترية:		
كما في ٣١ كانون الأول ٢٠٢٣	كما في ٣١ كانون الأول ٢٠٢٤	٤٥٤,٢٩٤	٢,٣٤٢,٩٦٢

قامت الشركة بتقدير القيمة العادلة للاستثمارات العقارية لمباني الشركة والأراضي التابعة لها كما في ٣١ كانون الأول ٢٠٢٤ عن طريق الاستعانة بخبير عقاري مرخص ومستقل عن الشركة والذي قام بتخمين القيمة العادلة للاستثمارات العقارية بمبلغ ٤,٠٦٨,٤٨١ دينار وذلك باستخدام طريقة السعر المقارن في السوق.

\*الزيادة تمثل الاستثمارات عقارية "أراضي" المملوكة من قبل الشركة التابعة والبالغة قيمتها ٢,٧٦٧,٨٧٨ دينار.

#### إيضاح ١٢ - نقد في الصندوق ولدى البنوك

٢٠٢٣	٢٠٢٤	النقد في الصندوق
٤,٤٠٢	١٢,٢٨٦	النقد لدى البنوك
٢,١٨٢,١٦١	١,٤٨٠,٩٤٧	المجموع
٢,١٨٦,٥٦٣	١,٤٩٣,٢٣٣	

الشركة الأردنية الفرنسية للتأمين  
شركة مساهمة عامة محدودة)  
إيضاحات حول القوائم المالية الموحدة  
للمسلة المالية المنتهية في ٣١ كانون الأول ٢٠٢٤  
(بتبرار أدني)

يضاح ١٣ - (مطلوبات) / موجودات عقود التأمين (منهج تخصيص الاقساط)

[illegible]

الشركة الأردنية الفرنسية للتأمين  
(شركة مساهمة عامة محدودة)  
إيضاحات حول القوائم المالية الموحدة  
للسنة المالية المنتهية في ٣١ كانون الأول ٢٠٢٤  
(دينار أردني)

**إيضاح - ١,١٣: ذمم مدينة متعلقة بعمليات التأمين**

٢٠٢٣	٢٠٢٤	
٤,٤١٠,١٦٢	٦,١٢٨,٣٢٨	ذمم حملة الوثائق
١٤,٧٠٥,٥٧٢	٨,٦٣٤,٠٠٢	ذمم حكومية
٣٥,٣٧٧	٣١,٦٥٥	ذمم الوكلاء
٤,٤٨٧	٩١٩	ذمم الوسطاء
١٩,١٥٥,٥٩٨	١٤,٧٩٤,٩٠٤	
(٢,٢٠٠,٠٠٠)	(٢,٢٠٠,٠٠٠)	ينزل: مخصص الخسائر الائتمانية*
١٦,٩٥٥,٥٩٨	١٢,٥٩٤,٩٠٤	

تحليل الذمم المدينة وفقاً لآفترتها الزمنية:

المجموع	أكثر من ٣٦٥ يوم	١٨١-٣٦٥ يوم	١٨٠-٩١ يوم	٩٠-٠ يوم	ذمم لم تستحق بعد	٢٠٢٤	٢٠٢٣
١٢,٥٩٤,٩٠٤	-	٢,١٣١,٩٦١	٣,٤٠٧,٦٥٠	٣,٠٩١,١٣٩	٣,٩٦٤,١٥٤	٢٠٢٤	٢٠٢٣
١٦,٩٥٥,٥٩٨	-	١,٢١١,٧٥١	١,١٨٩,٧٩٠	٤,٥٣٢,٣٥٢	١٠,٠٢١,٧٠٥	٢٠٢٣	٢٠٢٣

\* ان الحركة على مخصص الخسائر الائتمانية المتوقعة كانت كما يلي:

٢٠٢٣	٢٠٢٤	
٢,٢٠٠,٠٠٠	٢,٢٠٠,٠٠٠	الرصيد بداية السنة
-	-	إضافات
٢,٢٠٠,٠٠٠	٢,٢٠٠,٠٠٠	الرصيد نهاية السنة

**إيضاح - ٢,١٣: شيكات برسم التحصيل المتعلقة بعمليات التأمين:**

٢٠٢٣	٢٠٢٤	
٢٢٢,٥٧٩	١٧٩,٩٣٦	شيكات برسم التحصيل تستحق خلال ٦ أشهر
١,١٩٢,٨٩٥	٤,٠٤٠	شيكات برسم التحصيل تستحق من ٦ أشهر الى سنة
١,٣٧٠	-	شيكات برسم التحصيل تستحق خلال أكثر من سنة
١,٤١٦,٨٤٤	١٨٣,٩٧٦	المجموع
-	-	ينزل: مخصص الخسائر الائتمانية
١,٤١٦,٨٤٤	١٨٣,٩٧٦	

**إيضاح - ٣,١٣: الذمم الدائنة المتعلقة بعمليات التأمين:**

٢٠٢٣	٢٠٢٤	
٣,٦٧٩,٣٦٩	٣,٧٢٣,٣٣٣	شيكات آجله
٣٥٢,٢٣٦	٢٥٣,٢٢٩	ذمم حملة وثائق التأمين
٤٠,٧٥٩	٤١,٣٠٥	ذمم الوكلاء
٣٦,٧٣٢	٤٦,٥٤٥	ذمم الوسطاء
١٤٨,٧٧١	٥٩,١٤٥	ذمم كراجات ومحلات قطع
١٣٠,٥٧٠	٨٩,٨٣٧	ذمم أخرى
٤,٣٨٨,٤٣٧	٤,٢١٣,٣٩٤	المجموع

الشركة الأردنية الفرنسية للتأمين  
(شركة مساهمة عامة محدودة)  
إيجنحات حول الوثائق المالية الموحدة  
للسنة المالية المنتهية في ٣١ كانون الأول ٢٠٢٤  
(دينار أردني)

**إيضاح ١٤ - (مطلوبات) / موجودات عقود إعادة التأمين محتفظ بها:**

**موجودات / مطلوبات عقود إعادة التأمين بها: منتهج تخصيص الأقساط**

٢٠٢٣	٢٠٢٤	مطلوبات مقابل المطالبات المكتوبة				مطلوبات مقابل التغطية المتبقية			
		تحويلات المحافظ	تحويلات المخاطر غير المالية	تحويلات المخاطر غير المالية	القيمة الدفعية للتغطيات الدفعية	تحويلات المخاطر غير المالية	القيمة الدفعية للتغطيات الدفعية	مكون الخسارة	مكون الخسارة
المجموع	المجموع	المجموع	المجموع	المجموع	المجموع	المجموع	المجموع	المجموع	المجموع
-	-	-	-	-	-	-	-	-	-
٤,٣٣٠,٦٥٤	٣,٥٨٩,١٩٨	١٣٧,٦٦٠	١٤٦,٦١٩	٣,٥٥٤,٩٧٧	٣,٢٠٧,٤٠٩	٥٠	٦٣٧,٩٦٧	٣٩٩	٢٣٩,٧٧١
٤,٣٣٠,٦٥٤	٣,٥٨٩,١٩٨	١٣٧,٦٦٠	١٤٦,٦١٩	٣,٥٥٤,٩٧٧	٣,٢٠٧,٤٠٩	٥٠	٦٣٧,٩٦٧	٣٩٩	٢٣٩,٧٧١
(٣,٦٦٧,٨٦٠)	(٣,٨٥٨,١٤٦)	-	(٣,٨٦٢)	-	-	-	(٣,٦٦٧,٨٦٠)	-	(٣,٨٥٨,١٤٦)
١,٣٠٠,٢٢٧	٨٣٤,٨٩٧	(١,٠٠٥)	(٣,٨٦٢)	١,٠٥٠,١٦٥	٧,٠٨,٨٩٠	٣٤٩	٢٥٥,٧٧٢	(٣٩٩)	١٩٣,٣٦٨
(١,٦٦٦,٦٣٣)	(٢,٠٢٣,٢٤٩)	(١,٠٠٥)	(٣,٨٦٢)	١,٠٥٠,١٦٥	٧,٠٨,٨٩٠	٣٤٩	(٣,٠١٢,٠٨٨)	(٣٩٩)	(٢,٦٦٤,٨٧٨)
٩٥,١٦٢	١٥٩,٦٣٤	٥٠,١٨	١٠,٨٥٧	٩٠,١٤٤	١١٤,٧٧٧	-	-	-	-
٢,٦٦٦,٨٦٠	٣,٠٨٠,٧٧٨	-	-	-	(١,٣٧٨,٩٠٧)	-	٢,٦٦٦,٨٦٠	-	٣,٠٨٠,٧٧٨
(١,٠٨٧,٨٧٧)	(١,١٧٨,٩٠٧)	-	-	(١,٠٨٧,٨٧٧)	(١,٣٧٨,٩٠٧)	-	٢,٦٦٦,٨٦٠	-	٣,٠٨٠,٧٧٨
١,١٦٦,١٠٥	١,٨٠١,٨٧١	-	-	-	(١,٣٧٨,٩٠٧)	-	٢,٦٦٦,٨٦٠	-	٣,٠٨٠,٧٧٨
-	-	-	-	-	-	-	-	-	-
٣,٥٨٩,١٩٨	٣,٤٩٣,٤٥٤	١٤٦,٦١٩	٨٥,٦١٤	٣,٢٠٧,٤٠٩	٢,٧٥٦,٦٦٩	٣٩٩	٢٣٩,٧٧١	-	٦٥٥,٦٧١
٣,٥٨٩,١٩٨	٣,٤٩٣,٤٥٤	١٤٦,٦١٩	٨٥,٦١٤	٣,٢٠٧,٤٠٩	٢,٧٥٦,٦٦٩	٣٩٩	٢٣٩,٧٧١	-	٦٥٥,٦٧١

مطلوبات عقود إعادة التأمين - أول المدة  
موجودات عقود إعادة التأمين - أول المدة  
صافي (مطلوبات) / موجودات عقود إعادة التأمين - أول المدة  
صافي (مطلوبات) / موجودات عقود إعادة التأمين  
إيرادات إعادة التأمين  
نتيجة أعمال إعادة التأمين

مصاريف التمويل - من عقود إعادة التأمين  
التي الخاص بوثائق المكتبة المدفوع لمخاطر التأمين  
التي المستفاد من مخاطر التأمين للتحويلات المكتوبة  
إجمالي التغطيات الدفعية  
مطلوبات عقود إعادة التأمين - آخر المدة  
موجودات عقود إعادة التأمين - آخر المدة  
صافي (مطلوبات) / موجودات عقود إعادة التأمين - آخر المدة

الشركة الأردنية الفرنسية للتأمين  
(شركة مساهمة عامة محدودة)  
إيضاحات حول القوائم المالية الموحدة  
للسنة المالية المنتهية في ٣١ كانون الأول ٢٠٢٤  
(بنيار أردني)

إيضاح - ١، ١٤، الذمم المدينة المتعلقة بعمليات التأمين (عقود إعادة تأمين محتفظ بها)

٢٠٢٣	٢٠٢٤	
٩٨٩,٩٩٤	٨٧٩,٢٦١	موجودات عقود إعادة التأمين المحتفظ بها (محلية)
١,٤٦٩,٠٦١	١,٤٤٥,١٧٩	موجودات عقود إعادة التأمين المحتفظ بها (خارجية)
٢,٤٥٩,٠٥٥	٢,٣٢٤,٤٤٠	
(١,١٥٠,٠٠٠)	(١,١٥٠,٠٠٠)	ينزل: مخصص الخسائر الائتمانية
١,٣٠٩,٠٥٥	١,١٧٤,٤٤٠	<b>المجموع</b>

### تحليل الذمم المدينة وفقاً لفترتها الزمنية:

المجموع	أكثر من ٣٦٥ يوم	١٨١-٣٦٥ يوم	١٨٠-٩١ يوم	٩٠-٠ يوم	ذمم لم تستحق بعد	
١,١٧٤,٤٤٠	-	٤٦٩,٨١٩	٣٨٢,٠٨٠	٣٢٢,٥٤١	-	٢٠٢٤
١,٣٠٩,٠٥٥	-	٧٩٣,٣٩٠	١٨٣,٠٨٧	٣٣٢,٥٧٨	-	٢٠٢٣

\* ان الحركة على مخصص الخسائر الائتمانية المتوقعة كانت كما يلي:

٢٠٢٣	٢٠٢٤	
١,١٥٠,٠٠٠	١,١٥٠,٠٠٠	الرصيد بداية السنة
-	-	اضافات
١,١٥٠,٠٠٠	١,١٥٠,٠٠٠	الرصيد نهاية السنة

**إيضاح - ١٤، ٢: الذمم الدائنة المتعلقة بعمليات التأمين (عقود إعادة تأمين محتفظ بها)**

٢٠٢٣	٢٠٢٤	
١٣٨,٩٤٦	١٨٣,٣١٦	شركات التأمين المحلية
٦٦٩,٥٨٠	٦٣٢,١٧٢	شركات اعادة التأمين الخارجية
٨٠٨,٥٢٦	٨١٥,٤٨٨	<b>المجموع</b>

الشركة الأردنية الفرنسية للتأمين  
(شركة مساهمة عامة محدودة)  
إيضاحات حول القوائم المالية الموحدة  
للسنة المالية المنتهية في ٣١ كانون الأول ٢٠٢٤  
(دينار أردني)

**إيضاح ١٥ - ضريبة الدخل**

أ- مخصص ضريبة الدخل  
إن الحركة الحاصلة على مخصص ضريبة الدخل هي كما يلي:

٢٠٢٣	٢٠٢٤
-	١٣١,٤٥٣
(٢٢٤,٤٢٨)	(١٨٦,٧٠٩)
٣٥٥,٨٨١	٥٥,٢٥٦
١٣١,٤٥٣	-

رصيد أول السنة  
ضريبة الدخل المدفوعة  
مصرف ضريبة الدخل للسنة  
رصيد آخر السنة

ب - تمثل ضريبة الدخل الظاهرة في بيان الارباح والخسائر ما يلي:

٢٠٢٣	٢٠٢٤
٣١٠,٢٨٠	-
٢٥,٨٥٧	-
٢٩٩	٥,٦٤٩
٦٠	١,١٣٠
٣٣٦,٤٩٦	٦,٧٧٩
١٩,٣٨٥	-
٣٥٥,٨٨١	٦,٧٧٩
(٦٣٤,٣٢٢)	٢٣٠,٢٩٢
(٢٧٨,٤٤١)	٢٣٧,٠٧١

ضريبة الدخل المستحقة عن أرباح السنة  
ضريبة مساهمة وطنية  
ضريبة دخل استثمارات خارجية  
مساهمة وطنية استثمارات خارجية

ضريبة الدخل سنوات سابقة

أثر موجودات ضريبية مؤجلة  
المجموع

ج - ملخص تسوية الربح المحاسبي مع الربح الضريبي:

٢٠٢٣	٢٠٢٤
(١٣٠,١١٤)	٧٤٠,٩٧١
(٤,٢٥٦,٠٥٧)	(٨,٠٦١,٠٠٨)
٥,٦٧٩,٠٠٥	٦,٢٦١,٩٠٩
١,٢٩٢,٨٣٤	(١,٠٥٨,١٢٨)
٣٣٦,٤٩٦	٦,٧٧٩
١٩,٣٨٥	-
(٦٣٤,٣٢٢)	٢٣٠,٢٩٢
(٢٧٨,٤٤١)	٢٣٧,٠٧١
-	-
%٢٦	%٢٦

الربح / (الخسارة) المحاسبي  
ايرادات غير خاضعة للضريبة  
مصروفات غير مقبولة ضريبياً  
الربح / (الخسارة) الضريبي  
ضريبة الدخل الفعلية المستحقة  
ضريبة دخل سنوات سابقة  
أثر الموجودات الضريبية المؤجلة  
المجموع

نسبة ضريبة الدخل الفعلية

نسبة ضريبة الدخل القانونية (متضمنة نسبة مساهمة وطنية ٢٪)

**ضريبة الدخل**

- تم احتساب مخصص ضريبة الدخل للشركة للسنوات المنتهية في ٢٠٢٤ و ٢٠٢٣ وفقاً لقانون ضريبة الدخل رقم (٣٤) لسنة ٢٠١٤ وتعديلاته.
- تم التوصل الى تسوية نهائية مع دائرة ضريبة الدخل حتى نهاية عام ٢٠٢٠.
- قامت الشركة بتقديم كشف التقدير الذاتي للعام ٢٠٢٣ و ٢٠٢٢ و ٢٠٢١ في الوقت المحدد، هذا ولم تقم دائرة ضريبة الدخل والمبيعات بمراجعة سجلات الشركة حتى تاريخ هذه القوائم المالية، وفي رأي ادارة الشركة والمستشار الضريبي للشركة فإن مخصص ضريبة الدخل كاف لمواجهة أي التزامات ضريبية.

الشركة الأردنية الفرنسية للتأمين  
(شركة مساهمة عامة محدودة)  
إيضاحات حول القوائم المالية الموحدة  
للسنة المالية المنتهية في ٣١ كانون الأول ٢٠٢٤  
(دينار أردني)

### إيضاح ١٥ - ضريبة الدخل (تابع)

#### الضريبة العامة على المبيعات

تم التوصل الى تسوية نهائية مع دائرة ضريبة المبيعات حتى نهاية شهر كانون الاول ٢٠٢٠.

#### ب. موجودات/ مطلوبات ضريبة مؤجلة

٢٠٢٣	٢٠٢٤	الرصيد في نهاية السنة	المبالغ المضافة	المبالغ المحررة	الرصيد بداية السنة
الضريبة المؤجلة	الضريبة المؤجلة				
٨٧١,٠٠٠	٨٧١,٠٠٠	٣,٣٥٠,٠٠٠	-	-	٣,٣٥٠,٠٠٠
١,٤٧٢,٤٧٧	١,٦٢٦,٩٠٥	٦,٢٥٧,٣٢٥	١,٢٥٢,١٨٧	٦٥٨,٢٣٤	٥,٦٦٣,٣٧٢
١٢,٦٣٨	١,٧٨٧	١٧,٨٦٦	-	١٠٨,٥١٣	١٢٦,٣٧٩
١٧٠,٤٨٤	٤٨,٧١٧	١٨٧,٣٧٤	٩٤,٣٠٢	٥٦٢,٦٣٣	٦٥٥,٧٠٥
-	٧٩,٣٦٧	٣٠٥,٢٥٩	٣٠٥,٢٥٩	-	-
٢,٥٢٦,٥٩٩	٢,٦٢٧,٧٧٦	١٠,١١٧,٨٢٤	١,٦٥١,٧٤٨	١,٣٢٩,٣٨٠	٩,٧٩٥,٤٥٦

#### ١. موجودات ضريبة مؤجلة:

مخصص خسائر ائتمانية متوقعة  
مطلوبات عقود التأمين  
خسائر غير متحققة من الاستثمارات من  
خلال بيان الأرباح والخسائر  
خسائر غير متحققة من استثمارات خلال  
الدخل الشامل الاخر  
خسائر غير متحققة لاستثمار في شركة  
تابعة

المجموع

٢٠٢٣	٢٠٢٤	الرصيد في نهاية السنة	المبالغ المضافة	المبالغ المحررة	الرصيد بداية السنة
الضريبة المؤجلة	الضريبة المؤجلة				
-	٤٥٣,٢٣٦	١,٧٤٣,٢١٥	١,٧٤٣,٢١٥	-	-
٤٣,٤١٧	٤٦,٣٦٩	٤٣١,٣٥٦	١٤٥,٧٢٥	١١٠,١٤٥	٣٩٥,٧٧٦
٤٣,٤١٧	٤٩٩,٦٠٥	٢,١٧٤,٥٧١	١,٨٨٨,٩٤٠	١١٠,١٤٥	٣٩٥,٧٧٦

#### ٢. مطلوبات ضريبة مؤجلة:

ارباح غير متحققة من لاستثمارات في  
شركات حليفة  
ارباح غير متحققة من موجودات مالية  
من خلال الدخل الشامل الاخر  
المجموع

ان الحركة على حساب المطلوبات والموجودات الضريبية المؤجلة هي كما يلي:

المطلوبات	٢٠٢٣	٢٠٢٤	الموجودات	٢٠٢٣	٢٠٢٤
	٤٦,٥٣٥	٤٣,٤١٧		١,٧٥٤,٦٨٩	٢,٥٢٦,٥٩٩
	١٠,٠٣٢	٤٦٨,٤٢٠		٨٦٦,٣٩٢	٤٢٩,٤٥٥
	(١٣,١٥٠)	(١٢,٢٣٢)		(٩٤,٤٨٢)	(٣٢٨,٢٧٨)
	٤٣,٤١٧	٤٩٩,٦٠٥		٢,٥٢٦,٥٩٩	٢,٦٢٧,٧٧٦

الرصيد في بداية السنة  
الاضافات  
الاستبعادات  
الرصيد في نهاية السنة



الشركة الأردنية الفرنسية للتأمين  
( شركة مساهمة عامة محدودة )  
إيضاحات حول القوائم المالية الموحدة  
للسنة المالية المنتهية في ٣١ كانون الأول ٢٠٢٤  
(دينار أردني)

#### إيضاح ١٥ - ضريبة الدخل (تابع)

##### ب. موجودات/ مطلوبات ضريبة موجلة (تابع)

- تم احتساب ضريبة بنسبة ٢٦٪ على بنود الموجودات والمطلوبات الضريبية المؤجلة الموجودة داخل الأردن، كما تم احتساب ضريبة بنسبة ١٠٪ على بنود الموجودات والمطلوبات الضريبية المؤجلة الموجودة خارج الأردن، وفي رأي إدارة الشركة انه سيتم تحقيقها مستقبلاً.

#### إيضاح ١٦ - موجودات غير ملموسة

٢٠٢٣	٢٠٢٤
أنظمة حاسوب وبرامج	أنظمة حاسوب وبرامج
٣٠٢,٠١٩	٣٣٩,٨١٤
٣٧,٧٩٥	٧,٩١٨
٣٣٩,٨١٤	٣٤٧,٧٣٢
٣٠١,٨٢٢	٣٠٩,٠٠٧
٧,١٨٥	١٨,١١٤
٣٠٩,٠٠٧	٣٢٧,١٢١
٣٠,٨٠٧	٢٠,٦١١

#### التكلفة

رصيد بداية السنة

إضافات

الرصيد نهاية السنة

#### الإطفاء المتراكم

رصيد بداية السنة

اطفاءات

الرصيد نهاية السنة

#### صافي القيمة الدفترية

#### إيضاح ١٧ - موجودات أخرى

٢٠٢٣	٢٠٢٤
١٣٥,٣٣٥	٢٨٨,٨٤١
١٢,٧٣٢	١٢,٧٣٢
٢٠٨,٠٩٨	٢٦٩,٢٧١
١٢,٥٥٢	٥٩,٦١١
٣٦٩,٧١٧	٦٣٠,٤٥٥

مصاريف مدفوعة مقدماً

تأمينات قابلة للاسترداد

إيرادات مستحقة غير مقبوضة

أخرى

المجموع

الشركة الأردنية الفرنسية للتأمين  
(شركة مساهمة عامة محدودة)  
إيضاحات حول القوائم المالية الموحدة  
للسنة المالية المنتهية في ٣١ كانون الأول ٢٠٢٤  
(دينار أردني)

**إيضاح ١٨ - ممتلكات ومعدات**

أرضي	مباني	معدات وأجهزة	مركبات	أجهزة كمبيوتر	المجموع
<b>التكلفة:</b>					
٧٣٤,٥٧٧	٩٣٥,٣٠٥	٣٦٥,٨٦١	٧٢,٠٠٠	٣٩٩,٣٢٧	٢,٥٠٧,٠٧٠
-	-	٤,٧٢٤	-	٤١,١٥٠	٤٥,٨٧٤
-	-	٣,٠٠١	-	٧٧٦	٣,٧٧٧
٧٣٤,٥٧٧	٩٣٥,٣٠٥	٣٦٧,٥٨٤	٧٢,٠٠٠	٤٣٩,٧٠١	٢,٥٤٩,١٦٧
<b>يطرح:</b>					
<b>الاستهلاك المتراكم:</b>					
-	٥٠٠,٣٥٤	٣١٩,١٩٣	٢١,٦٠٠	٣٦٨,٣٢٠	١,٢٠٩,٤٦٧
-	١٩,٥٢٢	١١,٠٤٩	١٠,٨٠٠	٣٢,٢٠٩	٧٣,٥٨٠
-	-	٣,٠٠١	-	٧٧٦	٣,٧٧٧
-	٥١٩,٨٧٦	٣٢٧,٢٤١	٣٢,٤٠٠	٣٩٩,٧٥٣	١,٢٧٩,٢٧٠
<b>صافي القيمة الدفترية:</b>					
٧٣٤,٥٧٧	٤١٥,٤٢٩	٤٠,٣٤٣	٣٩,٦٠٠	٣٩,٩٤٨	١,٢٦٩,٨٩٧
٧٣٤,٥٧٧	٤٣٤,٩٥١	٤٦,٦٦٨	٥٠,٤٠٠	٣١,٠٠٧	١,٢٩٧,٦٠٣

- بلغت الممتلكات والمعدات المستهلكة بالكامل ٦٣٦,٥٢٣ دينار كما في ٣١ كانون الأول ٢٠٢٤ (٥٩٤,٠٨٠ دينار كما في ٣١ كانون الأول ٢٠٢٣).

- يوجد رهن على جزء من مباني الشركة لصالح البنك الاردني الكويتي مقابل سقف التوقعات الكفالات الممنوح للشركة بقيمة ٤,٥٠٠,٠٠٠ دينار.

**إيضاح ١٩ - ذمم دائنة غير متعلقة بعمليات التأمين**

يمثل هذا البند قيمة الذمم الدائنة للشركة التابعة " شركة داركم للاستثمار " مبلغ ٢٦٢,١٨٩ دينار أردني.

**إيضاح ٢٠ - مطلوبات أخرى**

٢٠٢٣	٢٠٢٤	
١٨,٣١٧	١٣,٩٢٥	مصاريف مستحقة الدفع
٦٤,٩١٧	٣٨,٥١٥	ايرادات مقبوضة مقدماً
٥٤,٣٢٣	٥٢,٧٣٧	أمانات مساهمين
١٠٦,٩١٥	١٥٦,٢٥٢	امانات جهات حكومية
-	٤١,٥٤٠	اخرى
٢٤٤,٤٧٢	٣٠٢,٩٦٩	المجموع

الشركة الأردنية الفرنسية للتأمين  
(شركة مساهمة عامة محدودة)  
إيضاحات حول القوائم المالية الموحدة  
للسنة المالية المنتهية في ٣١ كانون الأول ٢٠٢٤  
(دينار أردني)

#### إيضاح ٢١- مخصصات مختلفة

٢٠٢٣	٢٠٢٤
٢٦,٧٥٤	٣٣,٤٤١

مخصص رسوم البنك المركزي

الجدول التالي يبين الحركة على المخصصات المختلفة:

٢٠٢٤	رصيد بداية السنة	المكون خلال السنة	المستخدم خلال السنة	ما تم رده للإيرادات	رصيد نهاية السنة
٢٦,٧٥٤	١٨٦,٢٦٨	١٧٩,٥٨١	-	٣٣,٤٤١	

مخصص رسوم البنك المركزي

#### إيضاح ٢٢- رأس المال المصرح به والمدفوع

يبلغ رأس المال المكتتب به والمدفوع للشركة ٩,١٠٠,٠٠٠ دينار مقسماً الى ٩,١٠٠,٠٠٠ سهم، قيمة السهم الواحد الاسمية دينار واحد للشركة كما في ٣١ كانون الأول ٢٠٢٤ و ٢٠٢٣.

#### إيضاح ٢٣- الاحتياطات القانونية

##### الاحتياطي الإجمالي

يمثل هذا البند المبالغ المترتبة والتي تم اقتطاعها من الأرباح السنوية قبل الضرائب بنسبة ١٠٪ خلال السنة والسنوات السابقة وفقاً لقانون الشركات ونسبة لا تزيد عن ٢٥٪ من رأس المال المدفوع وهو غير قابل للتوزيع على المساهمين، إلا أنه يجوز بموافقة الهيئة العامة للشركة الاستمرار في التحويل الى ان يبلغ رصيد الاحتياطي الاجباري ١٠٠٪ من رأسمال الشركة المصرح به.

#### إيضاح ٢٤- احتياطي القيمة العادلة

يمثل هذا المبلغ صافي التغير في القيمة العادلة للموجودات المالية من خلال الدخل الشامل الآخر. ان تفاصيل الحركة على هذا البند هي كما يلي:

٢٠٢٣	٢٠٢٤	
١٩٤,٦٩١	(١٣٢,٨٦٥)	الرصيد في بداية السنة
(٢٤٩,٢٥٨)	(٥٣,٩٦٧)	التغير خلال السنة
	-	ارباح اعادة تصنيف استثمارات في شركة حليفة الى موجودات مالية بالقيمة العادلة من خلال الدخل الشامل الاخر
(٢١٩,٠٠٤)	-	خسائر اعادة تصنيف موجودات مالية بالقيمة العادلة من خلال الدخل الشامل الاخر
-	٦٨,٧٤٥	استثمارات في شركة حليفة
-	٤٨٩,١٣٦	خسائر اعادة تصنيف موجودات مالية بالقيمة العادلة من خلال الدخل الشامل الاخر
٣,١١٨	(٢,٩٥٣)	استثمارات في شركة تابعة
١٣٧,٥٨٨	(١٢١,٧٦٦)	مطلوبات ضريبية مؤجلة
(١٣٢,٨٦٥)	٢٤٦,٣٣٠	موجودات ضريبية مؤجلة
		الرصيد في نهاية السنة

الشركة الأردنية الفرنسية للتأمين  
(شركة مساهمة عامة محدودة)  
إيضاحات حول القوائم المالية الموحدة  
للسنة المالية المنتهية في ٣١ كانون الأول ٢٠٢٤  
(دينار أردني)

### إيضاح ٢٥ - الخسائر المدورة

٢٠٢٣	٢٠٢٤	
(١,٣١٢,٣٤٣)	(٩٤٥,٠١١)	الرصيد في بداية السنة
١٤٨,٣٢٨	٥٠٣,٩٠٠	ربح السنة
		أرباح إعادة تصنيف استثمارات في شركة حليفة الى موجودات مالية بالقيمة العادلة
٢١٩,٠٠٤	-	من خلال الدخل الشامل الاخر
		خسائر إعادة تصنيف استثمارات موجودات مالية بالقيمة العادلة
-	(٦٨,٧٤٥)	من خلال الدخل الشامل الاخر الى استثمارات في شركات حليفة
		خسائر إعادة تصنيف استثمارات موجودات مالية بالقيمة العادلة
-	(٤٨٩,١٣٦)	من خلال الدخل الشامل الاخر الى استثمارات في شركات تابعة
(٩٤٥,٠١١)	(٩٩٨,٩٩٢)	الرصيد في نهاية السنة

### إيضاح ٢٦ - حقوق غير المسيطرين

يمثل هذا البند حقوق غير المسيطرين في صافي حقوق الشركاء للشركة التابعة كما في ٣١ كانون الأول ٢٠٢٤ تفصيلها كما يلي:

#### ٢٠٢٤

اسم الشركة	نسبة المساهمة	رأس المال المدفوع	احتياطي إجباري	أرباح مقترح توزيعها	أرباح (خسائر) مدورة	ربح (خسارة) الفترة	مجموع حقوق الشركاء	حقوق غير المسيطرين	حصة حقوق غير المسيطرين من صافي ربح (خسارة) السنة
شركة داركم للاستثمار	٥٨,١ %	٢,٨١٠,٠٠٠	٣,٦١٧	-	(٥٩١,٧٦٦)	(٣٣,٤٨٠)	٢,٢٢١,٨٥١	٩٣٢,٠٥٤	(٢٨,٨٩٥)

#### ٢٠٢٣

اسم الشركة	نسبة المساهمة	رأس المال المدفوع	احتياطي إجباري	أرباح مقترح توزيعها	أرباح (خسائر) مدورة	ربح (خسارة) الفترة	مجموع حقوق الشركاء	حقوق غير المسيطرين	حصة حقوق غير المسيطرين من صافي ربح (خسارة) السنة
-	-	-	-	-	-	-	-	-	-

الشركة الأردنية الفرنسية للتأمين  
(شركة مساهمة عامة محدودة)  
إيضاحات حول القوائم المالية الموحدة  
للسنة المالية المنتهية في ٣١ كانون الأول ٢٠٢٤  
(بجناز أردني)

#### إيضاح ٢٧- إيرادات عقود التأمين

##### ٢٠٢٤ كانون الأول

التغير في مطلوبات العقود التأمين مقابل التغطية  
المتبقية

رسوم إصدار عقود التأمين

مجموع إيرادات عقود التأمين

المجموع	حياه	فروع أخرى	الائتمان والتكلفة	المسؤولية المدنية	طيران	بحري	هفسي	الصريق	طبي	المركبات
٣٧,٨٠٩,٠٩٤	٥٩٠,٥٦٠	٨٨,٢٧٣	١٤٢,٧٧٦	٦٤,٤٦٦	٤٢٣,٦٣٥	٧٨٢,١٧٨	١٣٥,١٣٢	٩٨٣,٠٦٧	١٨٠,٧٤٨,٨٢٣	١٦,٥٢٢,٧٧٩
٥,٣٩٢,٦٤٥	١٠٩,٦١٨	٩١٥	٢١,٥٩٧	١٢,٩٩٧	١١٧,٦٧٤	٤٥١,٥٦٦	٤٥,١٣٧	٢٢٩,٦٨٧	٢,٣٣٠,٤٢١	٢,٠٣٤,٠٨٨
٤٣,٢٠٢,٧٣٩	٧٠,٢,١٧٨	٨٩,١٨٨	١٦٤,٣٦٨	٧٧,٤٦٣	٥٤,٠٨,٩	١,٢٣٣,٦٨٩	١٨٠,٢٦٩	١,٢٥٢,٧٥٤	٢,٠٤٠,٥١٤٤	١٨,٥٥٦,٨٦٧

##### ٢٠٢٣ كانون الأول

التغير في مطلوبات العقود التأمين مقابل التغطية  
المتبقية

رسوم إصدار عقود التأمين

مجموع إيرادات عقود التأمين

المجموع	حياه	فروع أخرى	الائتمان والتكلفة	المسؤولية المدنية	طيران	بحري	هفسي	الصريق	طبي	المركبات
٣٦,٠٨١,٩٨٦	٦٥٥,٥٤٦	٤١,٠٣٤	١٤٨,٢١٩	١٤,٠,٦٧٧	٤٢١,١٢٧	٥٥٤,٠١١	١٨٢,٨٩٩	١,٠٢٦,٠٣٧	١٧,٤٢٦,٨٩١	١٥,٤٧٠,٥٤٥
٥,١٨٠,٩٣٥	١٢٥,٩١٦	١,٤٣١	٢,٠٠,٢	١٢,٦٢٠	٨١,٨٦٦	١٥٢,٧٨٩	٤٢,٦٤٩	٢٣٦,٧٢٥	٢,٧٥٦,٨٨٨	٢,٢٥٠,٠٤٩
٤١,٢٦٢,٩٢١	٧٨١,٤٦٢	٤٢,٤٦٥	١٦٨,٢٢١	١٥٤,٢٩٧	٥١٢,٩٩٣	٧٠٦,٨٠٠	٢٢٥,٥٤٨	١,٢٥٨,٧٦٢	١٩,١٩١,٧٧٩	١٧,٧٢٠,٥٩٤

الشركة الأردنية الفرنسية للتأمين  
(شركة مساهمة عامة محدودة)  
إيضاحات حول القوائم المالية الموحدة  
للمدة المالية المنتهية في ٣١ كانون الأول ٢٠٢٤  
(دينار أردني)

#### إيضاح ٢٨ - مصروفات عقود التأمين

##### ٣١ كانون الأول ٢٠٢٤

المجموع	حياة	فروع أخرى	التأمين والتكلفة	المسؤولية المدنية	طيران	بحري	هفسي	الصرف	شبي	المرحلات
(٣٨١,١٧٨,٤٣٤)	(٢٥٠,١٢٣)	(٢٩١,٧٨٧)	(٣٣٠,٩٢٥)	(٤٠٦,١٧٧)	٧,١٩٠	(٩٠,٣٣٧)	٩,٣٥٧	(٤٩٠,١٨٧)	(٢٠٠,٧٣١,٣٨٨)	(١,٥٨٦,٠٩٦٣)
(٢,٣٢١,٤٦٦)	(١٤,٤٥٩)	(١٧٠,٥٨٦)	(٤٢,٣٥٠)	(٩٤,٣٣٣)	(٣,٣٨٨)	(٧٨,٦١٣)	(١١,٦٠٥)	(٣٣٧,٧٣٧)	(٨٢١,٥٣٤)	(١,٠٠٦,٩١١)
(٢,١٩٩,٩٢٩)	(٣٢,٩٤٤)	(١٢,٢١٦)	(٥١,٩١٤)	(٧,٣٨٦)	(٧,٩٨٦)	(٤٠,٧٥٠)	(٤٠,٣٥)	(٥٧,٣٧٣)	(١,٠٦٩,١٥٦)	(٨٢١,١٥٦)
٢٩٢,٢١٧	٤٧٢	-	(٤,٩٣٧)	-	-	-	-	-	٩٣,٥٨٩	٢٠٤,٠٤٣
(٣٤٤,٣٩٩)	(١,٠٧٣)	(١,٨٢٣)	(٥,٥٤٠)	٧	-	(٥,٦١٠)	(٣٥)	(١٠,٣٢١)	(٩٩,٤٦٠)	(١٩٠,٩٨٦)
٤٦٠,٩١٣	١٣,٤١٣	٦٠	(٥١,٨٦)	٣٨٠,٥٤	١٠,٣٤٠	١١,١٩٤	٤,٥٥٣	٤٧,١٢٥	١٢٧,٥١٩	٢٥٩,٣٤٣
(٤٢٠,٢٠,٤٧٧)	(٢٩٤٠,٣٧)	(٦١,٣٩٨)	(٧٨٦,٦٤٨)	(٢٩,٦٧٥)	(٣,٩٤٤)	(٢٠,٤١٢)	(٢,١٨٧)	(٢٤٣,٠٠٣)	(٢,٥٠١,٣٤٧)	(١٧,٤٩٤,٥٧٧)

مطالبات التأمين المتكبدية  
إطفاء تكاليف الاستحقاق  
تفقات إدارية  
خسائر العقود المثالة بالأعباء  
تعديلات المخاطر - غير المالية  
المستشارك من تعديلات المخاطر - غير المالية  
مجموع مصروفات عقود التأمين

##### ٣١ كانون الأول ٢٠٢٣

المجموع	حياة	فروع أخرى	التأمين والتكلفة	المسؤولية المدنية	طيران	بحري	هفسي	الصرف	شبي	المرحلات
(٣٤٠,٥٤٤,٤٣٦)	(٦٢١,٦٠٥)	(٧٦٨)	٥٢,٩١١	(٣١,٠٠٦)	(١٧,٧٣٠)	٦٧,٥١٢	(٤٨,١٦١)	(٥,٤٨٥)	(١٩,١٦١,٣٠٨)	(١٤,٠٩٩,٠٣٦)
(٢,٣٢٤,٨٣١)	(٢٨,٥٩٦)	(٦,٣٥٨)	(٣١,٣٣٦)	(٣١,٧٣٣)	(١,٠٤١)	(٧٧,٥١٨)	(١,٨٧٩)	(١٧٤,٨٦٠)	(٢٧٧,٩٦٦)	(١,٢٦٦,٤٨٦)
(٢,١٩٤,٢٧٣)	(٢٩,٠٩٦)	(١,٣٥٥)	(٣٢,٧١٦)	(٦,٨٦٦)	(٣,٨٤٦)	(٣٩,٤٢٠)	(١,١٥٧)	(٧٣,٣٧٣)	(١,٠٠٧,٢٤٨)	(٨٥٧,٨٣٦)
(٢,٢٣٥٦)	(٤٧٢)	-	-	-	-	١٤	-	-	(١,٣٣,٣٢٢)	٧٧,٤٢٤
(٣٩٩,٥٤٧)	(١٤,٠٩٤)	-	(٦,٦٢٠)	(١٥٤)	-	(٦,٧٧٣)	(١,٩١١)	(٦,٢٥٦)	(١٢٧,٤٦٧)	(٢١٦,٢٦٩)
٢٠٢,١٦١	١٠٧,٥٣٨	-	(٢,٤٠٩)	(٧٨,١٧١)	(١٧,٨٣٥)	٢,٥٥٥	٤,٢٤٤	٧٧,٢١٧	٦٤,٠٢٠	٩٢,٩٢٥
(٣٨١,٧٧٧,٣٨٦)	(٦٢١,٣٩٤)	(٨,٥٦٦)	(١,٦٦,٥٦)	(٣١,٦٠١)	(٤٩,٧٤٤)	(٥٢,٧٢٦)	(٣,٦٦٤)	(٢٢٢,٦٠٧)	(٢,١٠٢,٢٩٤)	(١٦,٢٩٩,٣٧٦)

مطالبات التأمين المتكبدية  
إطفاء تكاليف الاستحقاق  
تفقات إدارية  
خسائر العقود المثالة بالأعباء  
تعديلات المخاطر - غير المالية  
المستشارك من تعديلات المخاطر - غير المالية  
مجموع مصروفات عقود التأمين

المجموع	حياه	الاحتياآت والمخلفات	فرور اكرى	المورولة المبنية	طيران	بحري	فخاسي	الحرق	طلي	المركبات
٨٣٤,٨٩٧	١,٨٩,٧١٦	١٦١	١٥,٣٤٧	(٣١,٠٤٦)	٨,٣٩٦	١١٣,٧٨٤	٢٩,٠٠٤	٦٢٩,١٣٠	(١١,٢٢٤)	(١١٨,٣٧٧)
٨٣٤,٨٩٧	١,٨٩,٧١٦	١٦١	١٥,٣٤٧	(٣١,٠٤٦)	٨,٣٩٦	١١٣,٧٨٤	٢٩,٠٠٤	٦٢٩,١٣٠	(١١,٢٢٤)	(١١٨,٣٧٧)
المجموع	حياه	الاحتياآت والمخلفات	فرور اكرى	المورولة المبنية	طيران	بحري	فخاسي	الحرق	طلي	المركبات
١,٣٠,٥٦٢٧	٤٠,٦٤١١	-	-	٣٦٦,٦٨٨	٥٦,٧٧٧	٦,٧٦٥	٥٣,٤٢٥	٧٤,٤٢٣	٢,٨٤٥٤	١,٨٩,٦٣٥
١,٣٠,٥٦٢٧	٤٠,٦٤١١	-	-	٣٦٦,٦٨٨	٥٦,٧٧٧	٦,٧٦٥	٥٣,٤٢٥	٧٤,٤٢٣	٢,٨٤٥٤	١,٨٩,٦٣٥
المجموع	حياه	الاحتياآت والمخلفات	فرور اكرى	المورولة المبنية	طيران	بحري	فخاسي	الحرق	طلي	المركبات
(٢,٨٥٨,١٤٦)	(٥٥٠,١٥٤)	(٩١٦)	-	(٤٧,٦٠٠)	(٤٢٠,٠٨٢)	(٧٧١,٥٥٣)	(١١٥,٣٠٥)	(٩١٧,٥٦٦)	-	(٣٢,٦٢٠)
(٢,٨٥٨,١٤٦)	(٥٥٠,١٥٤)	(٩١٦)	-	(٤٧,٦٠٠)	(٤٢٠,٠٨٢)	(٧٧١,٥٥٣)	(١١٥,٣٠٥)	(٩١٧,٥٦٦)	-	(٣٢,٦٢٠)
المجموع	حياه	الاحتياآت والمخلفات	فرور اكرى	المورولة المبنية	طيران	بحري	فخاسي	الحرق	طلي	المركبات
(٣,٢٧٠,٨١٠)	(١٧٤,٩٢٥)	(٤٧٥)	-	(١,٠٨٥٥٦)	(٤٢٠,١٧٧)	(٥١,٠٨٨٤)	(١٥٦,٣٨٠)	(١٤٨,١٩٩)	(٣٢,١٥٦)	(٣٢,١٥٦)
(٣,٢٧٠,٨١٠)	(١٧٤,٩٢٥)	(٤٧٥)	-	(١,٠٨٥٥٦)	(٤٢٠,١٧٧)	(٥١,٠٨٨٤)	(١٥٦,٣٨٠)	(١٤٨,١٩٩)	(٣٢,١٥٦)	(٣٢,١٥٦)

الشركة الأردنية الفرنسية للتأمين  
(شركة مساهمة عامة محدودة)  
إيضاحات حول القوائم المالية الموحدة  
للسنة المالية المنتهية في ٣١ كانون الأول ٢٠٢٤  
(دينار أردني)

**إيضاح ٢٩ - إيرادات عقود إعادة التأمين**

٣١ كانون الاول ٢٠٢٤

حصّة الإعادة من مطالبات التأمين المتكبدة  
مجموع إيرادات عقود إعادة التأمين

٣١ كانون الاول ٢٠٢٣

حصة الإعادة من مطالبات التأمين المتكبدة  
مجموع إيرادات عقود إعادة التأمين

إيضاح ٣٠ - مصر وفات عقود إعادة التأمين

٣١ كانون الاول ٢٠٢٤

حصة الإعادة من التغير في مطلوبات عقود إعادة التأمين مقابل التغطية المتبقية

٣١ كانون الاول ٢٠٢٣

حصة الإعادة من التغير في مطلوبات عقود إعادة التأمين مقابل التغطية المتبقية

الشركة الأردنية الفرنسية للتأمين  
( شركة مساهمة عامة محدودة )  
إيضاحات حول القوائم المالية الموحدة  
للسنة المالية المنتهية في ٣١ كانون الأول ٢٠٢٤  
(دينار أردني)

إيضاح ٣١ - (مصاريف) التمويل - عقود التأمين

٢٠٢٣	٢٠٢٤	
(٧٥٢,٣٨٧)	(٩٧٤,٠١١)	(مصاريف) التمويل
(٧٥٢,٣٨٧)	(٩٧٤,٠١١)	

قامت الشركة باستخدام معدلات خصم تتراوح بين ٥,١٨٪ و ٦,٣١٥٪ كما في ٣١ كانون الأول ٢٠٢٤ (٣١ كانون الأول ٢٠٢٣: ١١,٧٪ و ١٣,٨٪).

إيضاح ٣٢ - إيرادات التمويل - عقود إعادة التأمين

٢٠٢٣	٢٠٢٤	
٩٥,١٦٢	١٢٥,٦٣٣	إيرادات التمويل
٩٥,١٦٢	١٢٥,٦٣٣	

قامت الشركة باستخدام معدلات خصم تتراوح بين ٥,١٨٪ و ٦,٣١٥٪ كما في ٣١ كانون الأول ٢٠٢٤ (٣١ كانون الأول ٢٠٢٣: ١١,٧٪ و ١٣,٨٪).

إيضاح ٣٣ - فوائد دافئة

٢٠٢٣	٢٠٢٤	
٤٨٧,٨٧٠	٦٤٢,١٧٨	فوائد بنكية
٦,١٨٨	٨٠,٨٥٧	فوائد استثمارات في موجودات مالية بالكلفة المطفأة
٤٩٤,٠٥٨	٧٢٣,٠٣٥	

إيضاح ٣٤ - صافي أرباح الموجودات المالية والاستثمارات

٢٠٢٣	٢٠٢٤	
٤٥,٨٤٤	١٠٨,٥١٣	أرباح تقييم موجودات مالية بالقيمة العادلة من خلال قائمة الدخل
٥٠,١٢١	١١٦,٠٢٤	عوائد التوزيعات النقدية
(٤٨,٤٥٥)	(٣,٧٣٤)	خسائر بيع استثمارات
٤٧,٠١٨	٥١,٥٠٨	إيرادات إيجارات
٣,٢٣٠	٣,٢٤٠	إيرادات أخرى
٩٧,٧٥٨	٢٧٥,٥٥١	

إيضاح ٣٥ - إيرادات أخرى

٢٠٢٣	٢٠٢٤	
٩,٢١٧	٥١٠	أخرى
٩,٢١٧	٥١٠	



الشركة الأردنية الفرنسية للتأمين  
( شركة مساهمة عامة محدودة )  
إيضاحات حول القوائم المالية الموحدة  
للسنة المالية المنتهية في ٣١ كانون الأول ٢٠٢٤  
(دينار أردني)

إيضاح ٣٦- نفقات الموظفين

٢٠٢٣	٢٠٢٤	
١,٨٥٢,٩٤٦	١,٨٩٠,٢٧٤	الرواتب والمكافآت
-	-	مكافأة نهاية الخدمة
٢٠٩,٤٠٠	٢١١,٩٤٩	حصة الشركة من الضمان الاجتماعي
٥٠,٦٤٧	٣٩,٨٦٣	أخرى
٢,١١٢,٩٩٣	٢,١٤٢,٠٨٦	

إيضاح ٣٧- مصروفات إدارية وعمومية

٢٠٢٣	٢٠٢٤	
١٦٣,٨٣٦	٢٧٨,٩٤٣	اتعاب مهنية ومحاماة
١٩٣,٢٨٤	١٨٦,٢٧٠	رسوم أعمال التأمين
٦٤,٣٤٤	١٣٥,٤٠٣	رسوم حكومية وأخرى
٩,٥٥٦	٢٢٤	فوائد بنكية
٦٢,٠٨٩	١٢٣,١٤٥	تعويض المتضررين من حوادث المركبات
١٠٦,٩٩٧	١٣٤,٧٥٠	تفقات أعضاء المجلس (إيضاح ٣٢)
٥٣,٥١٢	٥١,٠٥٩	ضريبة غير قابلة للخصم
٢٢,٧٩٤	٤٩,٥٩٤	تبرعات
٢٨,٤٤٥	٢٤,٥٩٩	بريد واتصالات
٣٤,٩٢٤	٣٢,٦٠٠	مياه وكهرباء وتدفئة
٤٠,٤٩٧	٣٨,٨٦٣	دعاية وإعلان
٢٤,٠٤٠	١٩,٨٨٥	قرطاسية ومطبوعات
٢٨,٣٠٥	٢٦,٥٢٠	مصاريف تأمين
٣٥,٤٠١	١٠,٤٦٠	صيانة
١٤,٥٥٣	-	مصروف إطفاء حق استخدام موجودات
٢٠,٢٧٣	٦,٣٢٢	رسوم بنكية
٢٨,٠٣٧	٢٩,٩٢٤	إيجارات
١٢,٣٧١	١١,١٩٤	ضيافة
٣,٨٧٩	٢,٨٢٩	اشتراكات
١,٠٨٠	-	فوائد التزامات عقود الإيجار
٢٣٢	١٣٩	طوابع
٩٧,٦٥٥	٩٥,٩٤٠	مصاريف أخرى
١,٠٤٦,١٠٤	١,٢٥٨,٦٦٢	

الشركة الأردنية الفرنسية للتأمين  
( شركة مساهمة عامة محدودة )  
إيضاحات حول القوائم المالية الموحدة  
للسنة المالية المنتهية في ٣١ كانون الأول ٢٠٢٤  
(دينار أردني)

**إيضاح ٣٧ - حصة السهم من ربح السنة**

يتم احتساب الربح للسهم الواحد بقسمة الربح للسنة على عدد الأسهم كما يلي:

٢٠٢٣	٢٠٢٤	
١٤٨,٣٢٨	٥٠٣,٩٠٠	ربح السنة / دينار
٩,١٠٠,٠٠٠	٩,١٠٠,٠٠٠	المتوسط المرجح لعدد الأسهم / سهم
فلس/ دينار	فلس/ دينار	
٠,٠١٦٣	٠,٠٥٥	الحصة الأساسية للسهم من ربح السنة (فلس/ دينار)

**إيضاح ٣٨ - معاملات الأطراف ذوي العلاقة**

قامت الشركة بالدخول في معاملات مع أعضاء مجلس الإدارة والإدارة العليا ضمن النشاطات التجارية الاعتيادية للشركة وباستخدام أقساط التأمين والعمولات التجارية، ان جميع ذمم الأطراف ذوي العلاقة تعتبر عاملة ولم تؤخذ لها اي مخصصات كما في ٣١ كانون الأول ٢٠٢٤.

فيما يلي ملخص المعاملات مع الأطراف ذوي العلاقة خلال السنة:

٢٠٢٣	المجموع	أعضاء مجلس الإدارة	شركات شقيقة	٢٠٢٤
٣,١٤٦,٩٩٥	٤,٨٣٦,٩٤٢	٤,٨٣٥,٥٤٩	١,٣٩٣	بنود بيان المركز المالي
٣,٢٧٢,٦١٣	٣,٤٤٨,٣٤٧	٧,٠٤١	٣,٤٤١,٣٠٦	موجودات عقود تأمين
				مطلوبات عقود تأمين
٣,٥٠٧,٩٥٤	٣,٧٥٨,٥٨٨	٣,٦٤٥,٥٨٣	١١٣,٠٠٥	بنود بيان الأرباح والخسائر
٣٧,٢٨٨	٤٣,٢٣٧	-	٤٣,٢٣٧	إيرادات التأمين
				إيرادات أخرى - إيرادات إيجار

فيما يلي ملخص لمنافع (رواتب ومكافآت ومنافع أخرى) الإدارة التنفيذية العليا للشركة:

٢٠٢٣	٢٠٢٤	
٥٦١,٠٣٩	٤٩٨,٣٧٣	رواتب ومكافآت
١١,٤٩٠	٩,١١٤	نفقات سفر
٥٧٢,٥٢٩	٥٠٧,٤٨٧	

**إيضاح ٣٩ - النقد وما في حكمه**

ان النقد وما في حكمه كما في ٣١ كانون الأول ٢٠٢٤ والمظاهر في قائمة التدفقات النقدية يمثل النقد في الصندوق والارصدة لدى البنوك والودائع لدى البنوك التي تستحق خلال ثلاثة أشهر مطروحا منه رصيد البنوك الدائنة كما في ٣١ كانون الأول ٢٠٢٤.

٢٠٢٣	٢٠٢٤	
٢,١٨٦,٥٦٣	١,٤٩٣,٢٣٣	نقد في الصندوق وارصدة لدى البنوك (إيضاح ١٢)
٤,٣٠٦,٣٩١	٦,١٨٨,٥٤٥	يضاف: ودائع لدى البنوك تستحق خلال ثلاثة أشهر (إيضاح ٦)
(٨٠٠,٠٠٠)	(٨٠٠,٠٠٠)	ينزل: ودیعة مربوطه لامر البنك المركزي
٥,٦٩٢,٩٥٤	٦,٨٨١,٧٧٨	

الشركة الأردنية الفرنسية للتأمين  
(شركة مساهمة عامة محدودة)  
إيضاحات حول القوائم المالية الموحدة  
للسنة المالية المنتهية في ٣١ كانون الأول ٢٠٢٤  
(دينار أردني)

#### إيضاح ٤٠ - القيمة العادلة للموجودات والمطلوبات المالية التي لا تظهر بالقيمة العادلة

لا يوجد فروقات الجوهرية بين القيمة الدفترية والقيمة العادلة للموجودات والمطلوبات المالية كما في نهاية عام ٢٠٢٤ و ٢٠٢٣.

#### إيضاح ٤١ - إدارة المخاطر

##### أولاً: الإفصاحات الوصفية:

تقوم الشركة بإدارة المخاطر المتنوعة بوسائل متعددة وذلك من خلال استراتيجية شاملة موضوعة تحدد المخاطر وسبل مواجهتها وتخفيفها وذلك من خلال مجلس الإدارة حيث يتم مراجعة المخاطر وتبني الإجراءات الضرورية لمواجهتها والعمل على تخفيضها والحد منها. إضافة إلى أن كافة مراكز العمل مسؤولة عن تحديد المخاطر المتعلقة بنشاطهم ووضع الضوابط الرقابية المناسبة ومراقبة استمرارية فعاليتها. تتعرض الشركة لمخاطر التأمين ومخاطر الائتمان ومخاطر السيولة ومخاطر السوق.

##### عملية إدارة المخاطر

يعتبر مجلس إدارة الشركة هو المسؤول عن تحديد ومراقبة المخاطر، وبالإضافة إلى ذلك يوجد عدة جهات أخرى مسؤولة عن عملية إدارة مخاطر الشركة.

##### قياس المخاطر وانظمة التقارير

إن مراقبة المخاطر والسيطرة عليها يتم من خلال مراقبة الحدود المسموح بها لكل نوع من أنواع المخاطر وإن هذه الحدود تعكس استراتيجية عمل الشركة وعوامل السوق المختلفة المحيطة، يتم جمع المعلومات من الإدارات المختلفة لدى الشركة وتحليلها للتعرف على المخاطر المتوقعة التي قد تتجم عنها. يتم عرض وشرح هذه المعلومات على مجلس إدارة الشركة.

##### ثانياً: الإفصاحات الكمية:

##### ١. مخاطر التأمين

تتمثل مخاطر أي عقد تأمين في إمكانية وقوع الحدث المؤمن عليه وعدم التأكد من مبلغ الادعاء المتعلق بذلك الحدث وذلك نظراً لطبيعة عقد التأمين حيث المخاطر متقلبة وغير متوقعة بالنسبة لعقود التأمين المتعلقة بفئة تأمينية، حيث يمكن تطبيق نظرية الاحتمالات للتفسير والاحتياطي، فإن المخاطر الأساسية التي تواجه الشركة هي إن الادعاءات المتكبدة والدفوعات المتعلقة بها قد تزيد عن القيمة الدفترية لمطلوبات التأمين. هذا قد يحدث إذا كانت إمكانية خطورة الادعاءات أكبر من المتوقع، لأن أحداث التأمين غير ثابتة وتختلف من سنة لأخرى فإن التقديرات قد تختلف عن الإحصائيات المتعلقة بها.

أظهرت الدراسات أنه كلما كانت عقود التأمين متشابهة كلما قاربت التوقعات معدل الخسارة الفعلية. كما إن وجود تنوع في مخاطر التأمين التي يتم تغطيتها يؤدي إلى انخفاض احتمالات الخسارة الكلية للتأمين.

الرقابة على حالة المخاطر في بيئة العمل الداخلية والخارجية هي المحرك الأساسي لاختيار الاستراتيجية الملائمة للتعامل مع المخاطر، فبينما قد تظطر الشركة لقبول مستوى بعض المخاطر على الرغم من أنها في مستويات حرجة / عالية بسبب وجود المؤثرات والقيود الخارجية والتنظيمية والقانونية التي لا بد من الالتزام بها والتأثر بها، فإن تعزيز مراقبة المخاطر يمكن الشركة من التأكد من أنها تقوم بتعديل الضوابط وتحسينها لإدارة تلك المخاطر بمجرد أن تصبح متاحة.

**الشركة الأردنية الفرنسية للتأمين**  
(شركة مساهمة عامة محدودة)  
**إيضاحات حول القوائم المالية الموحدة**  
**للسنة المالية المنتهية في ٣١ كانون الأول ٢٠٢٣**

**إيضاح ٤١ - إدارة المخاطر (تابع)**

**ثانياً: الإفصاحات الكمية: (تابع)**

استراتيجيات إدارة المخاطر في المنتجات تعتمد بشكل أساسي على عنصرين رئيسيين: عدم اليقين وحجم المخاطر / التعرض ووفقاً لما يلي:

- ١ - قبول المخاطر في حالة عدم اليقين المنخفض / التعرض المنخفض في تسويق المنتج.
- ٢ - بالنسبة لمخاطر عدم اليقين المنخفض / عالية التعرض، قامت الشركة بتقديم الضوابط ذات الصلة بوضع الإجراءات المناسبة للحد من المخاطر.
- ٣ - بالنسبة لمخاطر التعرض المنخفض / عدم اليقين المرتفع، قامت الشركة بنقل هذه المخاطر الى طرف ثالث من خلال الترتيبات التعاقدية مع الحرص على إدارة المخاطر الجاهزة الخارجية التي ستشارك في تحمل المخاطر.
- ٤ - اعتماد خطط طوارئ مناسبة من أجل إدارة المخاطر عالية التعرض / مخاطر عدم اليقين العالية، وتم تجنب المخاطر عالية التعرض / عالية عدم اليقين، كلما كان ذلك ممكناً.

تمت إدارة المخاطر أعلاه من قبل دائرة المخاطر بحيث تم إرسال تقارير دورية متعلقة بجميع مخاطر الشركة الى لجنة إدارة المخاطر المنبثقة عن مجلس الإدارة وتم مناقشتها وإرسال التوصيات الى الإدارة التنفيذية لغايات تطبيقها في الشركة.

عند التطرق للبيانات الكمية المتعلقة بمخاطر التأمين قامت الشركة بالإفصاح عن الأساليب المستخدمة ونقاط القوة والمحددات في هذه الأساليب والافتراضات وأثر إعادة التأمين ومشاركة حامل العقد وسائر العوامل المخففة.

- لا يوجد أدنى الشركة عقود تأمين تحمل خصائص المشاركة.
- لا يوجد أي التزام طارئ على الشركة تساهم فيه للحكومة أو أموال ضمان أخرى.

**٢. تطور الإذاعات**

يعرض الجداول أدناه معلومات عن إجمالي وصافي تطور المطالبات قبل ١٠ سنوات من سنة التقرير. تتوافق المطالبات المتكبدة المعروضة في الجدول مع إجمالي القيمة الدفترية لمجموعات عقود التأمين:

(يتم مراعاة الحد الأدنى من محافظ عقود التأمين المتعلقة بالفروع وفق التشريعات النافذة بهذا الخصوص).

**تأمينات المركبات**

٢٠٢٠ وما قبلها	٢٠٢١	٢٠٢٢	٢٠٢٣	٢٠٢٤	المجموع
<b>تقديرات إجمالي المطالبات القصوى غير المخصصة*</b>					
٦,٤٣١,٥٤٣	٧,٦٨٥,٤٠٣	١٠,١١٥,٠٣٢	١٢,٨١٤,٣٩٩	١٤,٥٠١,١٦٦	٥١,٥٤٧,٥٤٢
٦,٧٢٠,٨٦٨	٩,٧٢٣,٦٢٣	١١,٢٠٢,١١٨	١٣,٦٦٠,٩٤١	-	٤١,٣٠٧,٥٥٠
٧,٣٨٣,٧٥١	٩,٦٩٢,١٥٧	١١,٥٢٦,١٨٤	-	-	٢٨,٦٠٢,٠٩٢
٧,٦١٨,٧٦٣	١٠,٠٥٣,١٠٩	-	-	-	١٧,٦٧١,٨٧٢
٧,٧٢٤,٢٦٠	-	-	-	-	٧,٧٢٤,٢٦٠
-	-	-	-	-	-
-	-	-	-	-	-
-	-	-	-	-	-
-	-	-	-	-	-
-	-	-	-	-	-
٧,٥٦٩,٧٩٩	٩,٦٨١,٠٥٦	١٠,٧٨٧,٥٩٥	١١,٨٤٦,٨٩١	٧,٧٤٧,٠٦٤	٤٧,٦٣٢,٤٠٥
٨٨٧,٦٨٠	٣٧٢,٠٥٣	٧٣٨,٥٨٩	١,٨١٤,٠٥٠	٦,٧٥٤,١٠٢	١٠,٥٦٦,٤٧٤
-	-	-	-	-	-
-	-	-	-	-	(١,٠٦٠,٩٥٠)
-	-	-	-	-	٩,٥٠٥,٥٢٣

\*تمثل التقديرات الإذاعات المبلغه وغير المبلغه

المطالبات القصوى = المطالبات تحت التسوية + المطالبات المدفوعة + المطالبات التي وقعت ولم تبلغ

الشركة الأردنية الفرنسية للتأمين  
( شركة مساهمة عامة محدودة )  
إيضاحات حول القوائم المالية الموحدة  
للسنة المالية المنتهية في ٣١ كانون الأول ٢٠٢٤  
(دينار أردني)

## إيضاح ٤١ - إدارة المخاطر (تابع)

### ٢. تطور الإذاعات (تابع)

تأمينات المركبات	٢٠٢٠ وما قبلها	٢٠٢١	٢٠٢٢	٢٠٢٣	٢٠٢٤	المجموع
تقديرات إجمالي المطالبات القصوى غير المخصصة*						
كما في سنة الحادث	٦,٤٠٦,٤١٧	٧,٥٩٦,٠٨٩	١٠,٠٩٤,١٤٥	١٢,٧٢٨,٥٢٣	١٤,٤٣٦,٠٦٦	٥١,٢٦١,٢٤٠
بعد سنة	٦,٦٩٠,٩٩٨	٩,٥٠٨,١١٧	١١,١٧٨,١٨٣	١٣,٦٢٢,٩٠٦	-	٤١,٠٠٠,٢٠٤
بعد سنتين	٧,٣٥٨,٧٩٧	٩,٥٨٥,٨٢٤	١١,٥٢٦,٠١٦	-	-	٢٨,٤٧٠,٦٣٧
بعد ثلاث سنوات	٧,٥٧٠,٥٦٣	٩,٩٥٦,٨٢٥	-	-	-	١٧,٥٢٧,٣٨٨
بعد أربع سنوات	٧,٧٠٩,٣٢١	-	-	-	-	٧,٧٠٩,٣٢١
بعد خمسة سنوات	-	-	-	-	-	-
بعد ستة سنوات	-	-	-	-	-	-
بعد سبعة سنوات	-	-	-	-	-	-
بعد ثمانية سنوات	-	-	-	-	-	-
بعد تسعة سنوات	-	-	-	-	-	-
صافي المطالبات التراكمية المدفوعة	٧,٥٦٩,٧٩٩	٩,٦٨١,٠٥٦	١٠,٧٨٧,٥٩٥	١١,٨٤٦,٨٩١	٧,٧٤٧,٠٦٤	٤٧,٦٣٢,٤٠٥
صافي المطالبات عن سنوات الحوادث لآخر عشر سنوات	٥٨٩,٨١١	٢٧٥,٧٦٩	٧٣٨,٤٢١	١,٧٧٦,٠١٥	٦,٦٨٩,٠٠٢	١٠,٠٦٩,٠١٨
صافي المطالبات لسنوات الحوادث السابقة	-	-	-	-	-	-
تأثير الخصم	-	-	-	-	-	(١,٠٤٠,٣٨٦)
صافي المطالبات مقابل المطالبات المتكبدة	-	-	-	-	-	٩,٠٢٨,٦٣٢
*تمثل التقديرات الإذاعات المبلغه و غير المبلغه						
المطالبات القصوى = المطالبات تحت التسوية + المطالبات المدفوعة - المطالبات التي وقعت ولم تبلغ						

تأمينات الصحي	٢٠٢٠ وما قبلها	٢٠٢١	٢٠٢٢	٢٠٢٣	٢٠٢٤	المجموع
تقديرات إجمالي المطالبات القصوى غير المخصصة*						
كما في سنة الحادث	١٠,٧٤٧,٣٤٣	١٢,٥٨٣,١٣٨	١٣,٩٢٠,٩٧٦	١٨,٨١٤,٤٤٢	٢٠,٢٣٧,٥٢٧	٧٦,٣٠٣,٤٢٧
بعد سنة	١٠,٥٣٠,٨٥٥	١٣,١٩٠,٩١٤	١٤,٢٥٨,٧٦٩	١٩,٣٠٩,٦٧٧	-	٥٧,٢٩٠,٢١٤
بعد سنتين	١٠,٥٣٠,٨١٠	١٣,١٩٩,٩٨٤	١٤,٢٥٧,٢١١	-	-	٣٧,٩٨٨,٠٠٥
بعد ثلاث سنوات	١٠,٥٣٠,٨١٠	١٣,٢٠٠,٠١٤	-	-	-	٢٣,٧٣٠,٨٢٤
بعد أربع سنوات	١٠,٥٣٠,٨١٠	-	-	-	-	١٠,٥٣٠,٨١٠
بعد خمسة سنوات	-	-	-	-	-	-
بعد ستة سنوات	-	-	-	-	-	-
بعد سبعة سنوات	-	-	-	-	-	-
بعد ثمانية سنوات	-	-	-	-	-	-
بعد تسعة سنوات	-	-	-	-	-	-
إجمالي المطالبات التراكمية المدفوعة	١٠,٥٣٠,٨١٠	١٣,٢٠٠,٠١٤	١٤,٢٥٧,٠٢٣	١٩,٣٠٨,٦٠٧	١٦,٤٩٣,١٦٦	٧٣,٧٨٩,٦٢٠
إجمالي المطالبات عن سنوات الحوادث لآخر عشر سنوات	-	-	١٨٨	١,٠٧٠	٣,٧٤٤,٣٦١	٣,٧٤٥,٦١٨
إجمالي المطالبات لسنوات الحوادث السابقة	-	-	-	-	-	-
تأثير الخصم	-	-	-	-	-	-
إجمالي المطالبات مقابل المطالبات المتكبدة	-	-	-	-	-	٣,٧٤٥,٦١٨
*تمثل التقديرات الإذاعات المبلغه و غير المبلغه						
المطالبات القصوى = المطالبات تحت التسوية + المطالبات المدفوعة - المطالبات التي وقعت ولم تبلغ						

الشركة الأردنية الفرنسية للتأمين  
( شركة مساهمة عامة محدودة )  
إيضاحات حول القوائم المالية الموحدة  
للسنة المالية المنتهية في ٣١ كانون الأول ٢٠٢٤  
(دينار أردني)

## إيضاح ٤١ - إدارة المخاطر (تابع)

### ٢. تطور الإذاعات (تابع)

تأمينات صحي	٢٠٢٠ وما قبلها	٢٠٢١	٢٠٢٢	٢٠٢٣	٢٠٢٤	المجموع
تقديرات إجمالي المطالبات القصوى غير المخصصة*	١٠,٤٤٤,٧٥٥	١٢,٠١٥,٨١٨	١٣,٢٠١,٢٠٧	١٨,٥٩٢,٠٥٢	٢٠,٢٣٧,٥٢٧	٧٤,٤٩١,٣٥٩
كما في سنة الحادث	١٠,٢٢٨,٢٦٦	١٢,٥٧٥,٨٠٤	١٣,٥٩٠,١٥٨	١٩,١٤١,٨٢٦	-	٥٥,٥٣٦,٠٥٤
بعد سنة	١٠,٢٢٨,٢٢٢	١٢,٥٨٤,٨٧٤	١٣,٥٤٤,٥٥٤	-	-	٣٦,٣٥٧,٦٥٠
بعد سنتين	١٠,٢٢٨,٢٢٢	١٢,٥٨٤,٩٠٤	-	-	-	٢٢,٨١٣,١٢٦
بعد ثلاث سنوات	-	-	-	-	-	١٠,٢٢٨,٢٢٢
بعد أربع سنوات	-	-	-	-	-	-
بعد خمسة سنوات	-	-	-	-	-	-
بعد ستة سنوات	-	-	-	-	-	-
بعد سبعة سنوات	-	-	-	-	-	-
بعد ثمانية سنوات	-	-	-	-	-	-
بعد تسعة سنوات	-	-	-	-	-	-
صافي المطالبات التراكمية المدفوعة	١٠,٢٢٨,٢٢٢	١٢,٥٨٤,٩٠٤	١٣,٥٩١,١١٥	١٩,١٥٤,٠٠٧	١٦,٤٩٣,١٦٦	٧٢,٠٥١,٤١٤
صافي المطالبات عن سنوات الحوادث لآخر عشر سنوات	-	-	(٤٦,٥٦١)	(١٢,١٨١)	٣,٧٤٤,٣٦١	٣,٦٨٥,٦١٨
صافي المطالبات لسنوات الحوادث السابقة	-	-	-	-	-	-
تأثير الخصم	-	-	-	-	-	-
صافي المطالبات مقابل المطالبات المتكبدة	-	-	-	-	-	٣,٦٨٥,٦١٨

\*تمثل التقديرات الإذاعات المبلغه وغير المبلغه

المطالبات القصوى = المطالبات تحت التسوية + المطالبات المدفوعة + المطالبات التي وقعت ولم تبلغ

### تأمينات الحريق

٢٠٢٠ وما قبلها	٢٠٢١	٢٠٢٢	٢٠٢٣	٢٠٢٤	المجموع
تقديرات إجمالي المطالبات القصوى غير المخصصة*					
٧٣٨,٨٩٧	٩١,١٧٦	٢٥٨,٣٩٣	٤٩,٧٣٣	٣٠٣,٩١٢	١,٤٤٢,١١٠
٢,٠٥٠,٠٨٩	٣٨,٨٤٠	٣٧٢,٠١٢	١٠,١١٨	-	٢,٤٧١,٠٦٠
٢,٧١٣,٥٧٧	٢٨,٣١٩	٢٢٩,٠٦٣	-	-	٣,٣٧٠,٩٥٨
٢,٧١٠,٩٥٣	٢٨,٣١٩	-	-	-	٢,٧٣٩,٢٧٢
٢,٧١٠,٩٢٢	-	-	-	-	٢,٧١٠,٩٢٢
-	-	-	-	-	-
-	-	-	-	-	-
-	-	-	-	-	-
-	-	-	-	-	-
-	-	-	-	-	-
-	-	-	-	-	-
٢,٧١٠,٩٢٢	٢٨,٣١٩	٦١٨,٠٢٢	٨,١٠٧	١٧٣,٨٨٢	٣,٥٣٩,٢٥٢
٥٣,٩٩٩	-	١١,٠٤١	٢,٠١١	١٣٠,٠٣٠	١٩٧,٠٨١
-	-	-	-	-	-
-	-	-	-	-	(١٠,٢٩٠)
-	-	-	-	-	١٨٦,٧٩١

\*تمثل التقديرات الإذاعات المبلغه وغير المبلغه

المطالبات القصوى = المطالبات تحت التسوية + المطالبات المدفوعة + المطالبات التي وقعت ولم تبلغ

الشركة الأردنية الفرنسية للتأمين  
( شركة مساهمة عامة محدودة )  
إيضاحات حول القوائم المالية الموحدة  
للسنة المالية المنتهية في ٣١ كانون الأول ٢٠٢٤  
(دينار أردني)

## إيضاح ٤١ - إدارة المخاطر (تابع)

### ٢. تطور الادعاءات (تابع)

تأمينات الحريق	٢٠٢٠ وما قبلها	٢٠٢١	٢٠٢٢	٢٠٢٣	٢٠٢٤	المجموع
تقديرات إجمالي المطالبات القصوى غير المخصصة*	١٣٨,٠٦٩	٦,٢٩٦	(٩,٩٤٧)	٧,٢٨٧	٣١,٦٦٠	١٧٣,٣٦٤
كما في سنة الحادث	١١٠,٤١٩	(١,٢٠٦)	١٥٣,٠٠٠	(٨,٤٠٩)	-	٢٥٣,٨٠٤
بعد سنة	٩٠,٧٨٣	١,٤٤٨	٩٣,٠٤٧	-	-	١٨٥,٢٧٨
بعد سنتين	٩١,٠٦٢	١,٤٤٨	-	-	-	٩٢,٥٠٩
بعد ثلاث سنوات	٩١,١١٥	-	-	-	-	٩١,١١٥
بعد أربع سنوات	-	-	-	-	-	-
بعد خمسة سنوات	-	-	-	-	-	-
بعد ستة سنوات	-	-	-	-	-	-
بعد سبعة سنوات	-	-	-	-	-	-
بعد ثمانية سنوات	-	-	-	-	-	-
بعد تسعة سنوات	-	-	-	-	-	-
صافي المطالبات التراكمية المدفوعة	٩١,١١٥	١,٤٤٨	٨٢,٠٩١	(٦,٨٦٥)	١٤,٧٥٥	١٨٢,٥٤٣
صافي المطالبات عن سنوات الحوادث لآخر عشر سنوات	٤٤,٢٠٩	-	١٠,٩٥٦	(١,٥٤٣)	١٦,٩٠٥	٧٠,٥٢٦
صافي المطالبات لسنوات الحوادث السابقة	-	-	-	-	-	-
تأثير الخصم	-	-	-	-	-	(١,٧٢٢)
صافي المطالبات مقابل المطالبات المتكبدة	-	-	-	-	-	٦٨,٨٠٤

\*تمثل التقديرات الادعاءات المبلغه وغير المبلغه  
المطالبات القصوى = المطالبات تحت التسوية + المطالبات المدفوعة + المطالبات التي وقعت ولم تبلغ

### تأمينات الهندسي

تأمينات الهندسي	٢٠٢٠ وما قبلها	٢٠٢١	٢٠٢٢	٢٠٢٣	٢٠٢٤	المجموع
تقديرات إجمالي المطالبات القصوى غير المخصصة*	١٥١,٥٧١	١٦,١٨٨	٢٥,٣٨٨	٣٣,٥١٢	٤,٣٨٥	٢٣١,٠٤٣
كما في سنة الحادث	١١٥,٢٥٣	١٢,٩٤٠	٣٥,٤٢٨	٢٧,٣٦١	-	١٩٠,٩٨٢
بعد سنة	٩٥,٣١٢	١٢,٩٤٠	٣٥,٣٨٦	-	-	١٤٣,٦٣٨
بعد سنتين	٩٢,٣٨٧	١٢,٩٤٠	-	-	-	١٠٥,٣٢٧
بعد ثلاث سنوات	٩٢,٤١٠	-	-	-	-	٩٢,٤١٠
بعد أربع سنوات	-	-	-	-	-	-
بعد خمسة سنوات	-	-	-	-	-	-
بعد ستة سنوات	-	-	-	-	-	-
بعد سبعة سنوات	-	-	-	-	-	-
بعد ثمانية سنوات	-	-	-	-	-	-
بعد تسعة سنوات	-	-	-	-	-	-
إجمالي المطالبات التراكمية المدفوعة	٩٢,٣٥٨	١٢,٩٤٠	٣٥,٣٨٦	٢٠,٩٥٣	-	١٦١,٦٣٧
إجمالي المطالبات عن سنوات الحوادث	١٠,٢٧٨	-	-	٦,٤٠٨	٤,٣٨٥	٢١,٠٧٠
إجمالي المطالبات لسنوات الحوادث السابقة	-	-	-	-	-	-
تأثير الخصم	-	-	-	-	-	(٩٨٦)
إجمالي المطالبات مقابل المطالبات المتكبدة	-	-	-	-	-	٢٠,٠٨٤

\*تمثل التقديرات الادعاءات المبلغه وغير المبلغه  
المطالبات القصوى = المطالبات تحت التسوية + المطالبات المدفوعة + المطالبات التي وقعت ولم تبلغ

الشركة الأردنية الفرنسية للتأمين  
( شركة مساهمة عامة محدودة )  
إيضاحات حول القوائم المالية الموحدة  
للسنة المالية المنتهية في ٣١ كانون الأول ٢٠٢٤  
(دينار أردني)

## إيضاح ٤١ - إدارة المخاطر (تابع)

### ٢. تطور الإذاعات (تابع)

تأمينات الهندسي	٢٠٢٠ وما قبلها	٢٠٢١	٢٠٢٢	٢٠٢٣	٢٠٢٤	المجموع
تقديرات إجمالي المطالبات القصوى غير المخصصة*						
كما في سنة الحادث	٢٠,٦٧٥	١,٤٢٣	١٨,٥١١	١٣,٣٩٥	٤٢	٥٤,٠٤٦
بعد سنة	١٣,٢٦٢	٣٩٢	٢,٧٦٩	٢٨٩	-	١٦,٧١٣
بعد سنتين	٦,٦٧٩	٣٩٢	٢,٧٢٧	-	-	٩,٧٩٩
بعد ثلاث سنوات	٩,٦٧٤	٣٩٢	-	-	-	١٠,٠٦٧
بعد أربع سنوات	٩,٦٤٤	-	-	-	-	٩,٦٤٤
بعد خمسة سنوات	-	-	-	-	-	-
بعد ستة سنوات	-	-	-	-	-	-
بعد سبعة سنوات	-	-	-	-	-	-
بعد ثمانية سنوات	-	-	-	-	-	-
بعد تسعة سنوات	-	-	-	-	-	-
صافي المطالبات التراكمية المدفوعة	٩,٦٥٣	٣٩٢	٢,٧٢٧	١,٤٤٢	-	١٤,٢١٤
صافي المطالبات عن سنوات الحوادث لآخر عشر سنوات	(٧٤٣)	-	-	(١,١٥٣)	٤٢	(١,٨٥٤)
صافي المطالبات لسنوات الحوادث السابقة	-	-	-	-	-	-
تأثير الخصم	-	-	-	-	-	-
صافي المطالبات مقابل المطالبات المتكبدة	-	-	-	-	-	(١,٨٥٤)

\* تمثل التقديرات الإذاعات المبلغية وغير المبلغية  
المطالبات القصوى = المطالبات تحت التسوية + المطالبات المدفوعة + المطالبات التي وقعت ولم تبلغ

تأمينات بحري	٢٠٢٠ وما قبلها	٢٠٢١	٢٠٢٢	٢٠٢٣	٢٠٢٤	المجموع
تقديرات إجمالي المطالبات القصوى غير المخصصة*						
كما في سنة الحادث	١٤١,٧٣٣	٦٨٢,٤٥١	٧٩,٥٤٢	٥٤,٧٩٠	١٤٨,١٥٢	١,١٠٦,٦٦٧
بعد سنة	١٧,١٥٤	٢٧٦,٤٣٥	٥٦,٠٦٧	٢٣,٣٩٨	-	٣٧٣,٠٥٤
بعد سنتين	١٧,١٥٤	١٧٩,٣٥٩	٥٥,٦١٧	-	-	٢٥٢,١٣١
بعد ثلاث سنوات	١٧,١٥٤	١٦٠,٠٤٣	-	-	-	١٧٧,١٩٨
بعد أربع سنوات	١٧,١٥٤	-	-	-	-	١٧,١٥٤
بعد خمسة سنوات	-	-	-	-	-	-
بعد ستة سنوات	-	-	-	-	-	-
بعد سبعة سنوات	-	-	-	-	-	-
بعد ثمانية سنوات	-	-	-	-	-	-
بعد تسعة سنوات	-	-	-	-	-	-
إجمالي المطالبات التراكمية المدفوعة	١٧,١٥٤	١٦٠,٠٤٣	٥٥,٦١٧	٢٣,٣٩٨	٨١,٧٥٥	٣٣٧,٩٦٨
إجمالي المطالبات عن سنوات الحوادث لآخر عشر سنوات	-	-	-	-	٦٦,٣٩٦	٦٦,٣٩٦
إجمالي المطالبات لسنوات الحوادث السابقة	-	-	-	-	-	-
تأثير الخصم	-	-	-	-	-	(١,٦٣٩)
إجمالي المطالبات مقابل المطالبات المتكبدة	-	-	-	-	-	٦٤,٧٥٨

\* تمثل التقديرات الإذاعات المبلغية وغير المبلغية  
المطالبات القصوى = المطالبات تحت التسوية + المطالبات المدفوعة + المطالبات التي وقعت ولم تبلغ



الشركة الأردنية الفرنسية للتأمين  
( شركة مساهمة عامة محدودة )  
إيضاحات حول القوائم المالية الموحدة  
للسنة المالية المنتهية في ٣١ كانون الأول ٢٠٢٤  
(دينار أردني)

## إيضاح ٤١ - إدارة المخاطر (تابع)

### ٢. تطور الادعاءات (تابع)

تأمينات البحري	٢٠٢٠ وما قبلها	٢٠٢١	٢٠٢٢	٢٠٢٣	٢٠٢٤	المجموع
تقديرات إجمالي المطالبات القصوى غير المخصصة*						
كما في سنة الحادث	٢٥,٦٣٠	٣٥,٨٤٧	١٠,٦٤٨	٣٤,٤٠٢	١٤,٠٣٣	١٢٠,٥٦٠
بعد سنه	٦٣٣	٢٢,١٣٨	٣,٨٧٤	١١٠	-	٢٦,٧٥٥
بعد سنتين	٦٣٣	(٢٦,٧٩٧)	٣,٤٢٤	-	-	(٢٢,٧٤٠)
بعد ثلاث سنوات	٦٣٣	٣,٣٢٣	-	-	-	٣,٩٥٦
بعد أربع سنوات	٦٣٣	-	-	-	-	٦٣٣
بعد خمسة سنوات	-	-	-	-	-	-
بعد ستة سنوات	-	-	-	-	-	-
بعد سبعة سنوات	-	-	-	-	-	-
بعد ثمانية سنوات	-	-	-	-	-	-
بعد تسعة سنوات	-	-	-	-	-	-
صافي المطالبات التراكمية المدفوعة	٦٣٣	٣,٣٢٣	٣,٤٢٤	١١٠	٤,٠٧٤	١١,٥٦٣
صافي المطالبات عن سنوات الحوادث لآخر عشر سنوات	-	-	-	-	٩,٩٥٩	٩,٩٥٩
صافي المطالبات لسنوات الحوادث السابقة	-	-	-	-	-	-
تأثير الخصم	-	-	-	-	-	(٢٥٢)
صافي المطالبات مقابل المطالبات المتكبدة	-	-	-	-	-	٩,٧٠٧

\*تمثل التقديرات الادعاءات المبلغه و غير المبلغه  
المطالبات القصوى = المطالبات تحت التسوية + المطالبات المدفوعة + المطالبات التي وقعت ولم تبلغ

تأمينات المسؤولية المدنية	٢٠٢٠ وما قبلها	٢٠٢١	٢٠٢٢	٢٠٢٣	٢٠٢٤	المجموع
تقديرات إجمالي المطالبات القصوى غير المخصصة*						
كما في سنة الحادث	٥٣,٤٧٨	٧٢,٥٠٣	٤٤,٠٥٠	٨٧٧	٥٠٨	١٧١,٤١٦
بعد سنه	٣٣,٦٤٤	٣١,٠٠٧	٣٧,٧٣٦	-	-	١٠٢,٣٨٧
بعد سنتين	٣,٥٤٥	٥,٠٧٩	٣٨,١١١	-	-	٤٦,٧٣٦
بعد ثلاث سنوات	٣,٧١٠	٨,٦٢٥	-	-	-	١٢,٣٣٥
بعد أربع سنوات	١٣,٧٦٩	-	-	-	-	١٣,٧٦٩
بعد خمسة سنوات	-	-	-	-	-	-
بعد ستة سنوات	-	-	-	-	-	-
بعد سبعة سنوات	-	-	-	-	-	-
بعد ثمانية سنوات	-	-	-	-	-	-
بعد تسعة سنوات	-	-	-	-	-	-
إجمالي المطالبات التراكمية المدفوعة	٣,٢٤٨	٢,٩٢٩	٨٥١	-	-	٧,٠٢٧
إجمالي المطالبات عن سنوات الحوادث لآخر عشر سنوات	٤١٢,٤٣٣	٥,٦٩٦	٣٧,٢٦١	-	٥٠٨	٨٥٧,٨١٠
إجمالي المطالبات لسنوات الحوادث السابقة	-	-	-	-	-	-
تأثير الخصم	-	-	-	-	-	(١٠,٦٨٠)
إجمالي المطالبات مقابل المطالبات المتكبدة	-	-	-	-	-	٨٤٧,١٣٠

\*تمثل التقديرات الادعاءات المبلغه و غير المبلغه  
المطالبات القصوى = المطالبات تحت التسوية + المطالبات المدفوعة + المطالبات التي وقعت ولم تبلغ

الشركة الأردنية الفرنسية للتأمين  
(شركة مساهمة عامة محدودة)  
إيضاحات حول القوائم المالية الموحدة  
للسنة المالية المنتهية في ٣١ كانون الأول ٢٠٢٤  
(دينار أردني)

## إيضاح ٤١ - إدارة المخاطر (تابع)

### ٢. تطور الادعاءات (تابع)

تأمينات المسؤولية المدنية	٢٠٢٠ وما قبلها	٢٠٢١	٢٠٢٢	٢٠٢٣	٢٠٢٤	المجموع
تقديرات إجمالي المطالبات القصوى غير المخصصة*						
كما في سنة الحادث	٥٠,٤١٨	٧٢,٥٠٣	٤٣,٨٩٨	٨٧٧	٥٠٨	١٦٨,٢٠٣
بعد سنة	٣٠,٤٤٤	٣١,٠٠٧	١,٥٣٨	-	-	٦٢,٩٨٩
بعد سنتين	٣,١٠٧	٨٦	٣٨٤	-	-	٣,٥٧٧
بعد ثلاث سنوات	١,٩٩١	٥٨	-	-	-	٢,٠٤٩
بعد أربع سنوات	٢,٩٧٤	-	-	-	-	٢,٩٧٤
بعد خمسة سنوات	-	-	-	-	-	-
بعد ستة سنوات	-	-	-	-	-	-
بعد سبعة سنوات	-	-	-	-	-	-
بعد ثمانية سنوات	-	-	-	-	-	-
بعد تسعة سنوات	-	-	-	-	-	-
صافي المطالبات التراكمية المدفوعة	١,٩٤٤	(١)	(٢)	-	-	١,٩٤١
صافي المطالبات عن سنوات الحوادث لآخر عشر سنوات	٥١,٩٠٣	٥٩	٣٨٦	-	٥٠٨	٥٢,٨٥٧
صافي المطالبات لسنوات الحوادث السابقة	-	-	-	-	-	-
تأثير الخصم	-	-	-	-	-	(١,٠٢١)
صافي المطالبات مقابل المطالبات المتكبدة	-	-	-	-	-	٥١,٨٣٥

\*تمثل التقديرات الادعاءات المبلغه وغير المبلغه  
المطالبات القصوى = المطالبات تحت التسوية + المطالبات المدفوعة + المطالبات التي وقعت ولم تبلغ

### تأمينات الحياة

تأمينات الحياة	٢٠٢٠ وما قبلها	٢٠٢١	٢٠٢٢	٢٠٢٣	٢٠٢٤	المجموع
تقديرات إجمالي المطالبات القصوى غير المخصصة*						
كما في سنة الحادث	٩٢٧,١٥٠	١,٠٥١,٢٨١	٤٩٢,٦٠٩	٥٢١,٥٨١	٣٥٤,٦٧٠	٣,٣٤٧,٢٨٩
بعد سنة	١,١٩٦,٣٤٥	٩٣٢,٩٣٨	٤٢٠,٣٩٤	٤٤١,٠٠٦	-	٢,٩٩٠,٦٨٣
بعد سنتين	١,١٨٣,٥٥٩	١,١٨٣,٨٨٢	٣٨٧,٣٨٣	-	-	٢,٥٢٢,٨٢٤
بعد ثلاث سنوات	١,٢٨٠,٧٦١	٩٥٤,٢٨٢	-	-	-	٢,٢٣٥,٠٤٣
بعد أربع سنوات	١,٢٨٢,٢٦١	-	-	-	-	١,٢٨٢,٢٦١
بعد خمسة سنوات	-	-	-	-	-	-
بعد ستة سنوات	-	-	-	-	-	-
بعد سبعة سنوات	-	-	-	-	-	-
بعد ثمانية سنوات	-	-	-	-	-	-
بعد تسعة سنوات	-	-	-	-	-	-
إجمالي المطالبات التراكمية المدفوعة	١,٢٢٩,٨١٣	٩٠١,٩٥٨	٣٢٠,٥٠٠	٤١٩,٨١٢	١٩٤,٩٥٩	٣,٠٦٧,٠٤٢
إجمالي المطالبات عن سنوات الحوادث لآخر عشر سنوات	١٣٦,٤٩٣	٥٢,٣٢٤	٦٦,٨٨٣	٢١,١٩٤	١٥٩,٧١٠	٤٣٦,٦٠٥
إجمالي المطالبات لسنوات الحوادث السابقة	-	-	-	-	-	-
تأثير الخصم	-	-	-	-	-	-
إجمالي المطالبات مقابل المطالبات المتكبدة	-	-	-	-	-	٤٣٦,٦٠٥

\*تمثل التقديرات الادعاءات المبلغه وغير المبلغه  
المطالبات القصوى = المطالبات تحت التسوية + المطالبات المدفوعة + المطالبات التي وقعت ولم تبلغ

الشركة الأردنية الفرنسية للتأمين  
(شركة مساهمة عامة محدودة)  
إيضاحات حول القوائم المالية الموحدة  
للسنة المالية المنتهية في ٣١ كانون الأول ٢٠٢٤  
(دينار أردني)

## إيضاح ٤١ - إدارة المخاطر (تابع)

### ٢. تطور الإذاعات (تابع)

تأمينات الحياة	٢٠٢٠ وما قبلها	٢٠٢١	٢٠٢٢	٢٠٢٣	٢٠٢٤	المجموع
تقديرات إجمالي المطالبات القصوى غير المخصصة*	٢٢٧,٥٠٤	٢٠١,٢١٣	١٢٥,٠٧٥	١٠٩,٨٩٧	٧٠,٥٤٩	٧٣٤,٢٣٨
كما في سنة الحادث	٨٥,٧٣١	١٨٨,٦٦٧	١٠٥,٩٨١	٧٦,١٥٧	-	٤٥٦,٥٣٥
بعد سنة	١٠٠,٩١٤	١٩٥,٨٠٩	١٠٦,١٥٣	-	-	٤٠٢,٨٧٥
بعد سنتين	١٧٣,٧٥٧	٢٠٠,٦٣٣	-	-	-	٣٧٤,٣٩٠
بعد ثلاث سنوات	١٧٨,٠٣١	-	-	-	-	١٧٨,٠٣١
بعد أربع سنوات	-	-	-	-	-	-
بعد خمسة سنوات	-	-	-	-	-	-
بعد ستة سنوات	-	-	-	-	-	-
بعد سبعة سنوات	-	-	-	-	-	-
بعد ثمانية سنوات	-	-	-	-	-	-
بعد تسعة سنوات	-	-	-	-	-	-
صافي المطالبات التراكمية المدفوعة	١٦٧,٥٤١	١٩٠,١٦٨	٩٢,٧٧٦	٧١,٩١٨	٣٨,٧٥٠	٥٦١,١٥٣
صافي المطالبات عن سنوات الحوادث لآخر عشر سنوات	٢٧,٢٩٩	١٠,٤٦٥	١٣,٣٧٧	٤,٢٣٩	٣١,٨٠٠	٨٧,١٧٩
صافي المطالبات لسنوات الحوادث السابقة	-	-	-	-	-	-
تأثير الخصم	-	-	-	-	-	-
صافي المطالبات مقابل المطالبات المتكبدة	-	-	-	-	-	٨٧,١٧٩

\*تمثل التقديرات الإذاعات المبلغه وغير المبلغه  
المطالبات القصوى = المطالبات تحت التسوية + المطالبات المدفوعة + المطالبات التي وقعت ولم تبلغ

### تأمينات فروع أخرى

تأمينات فروع أخرى	٢٠٢٠ وما قبلها	٢٠٢١	٢٠٢٢	٢٠٢٣	٢٠٢٤	المجموع
تقديرات إجمالي المطالبات القصوى غير المخصصة*	٧,٢٩١	-	١,٢٣٨	-	٣١,٤٥٨	٣٩,٩٨٧
كما في سنة الحادث	٧,٣٠١	٢,١٨٥	١,٢٣٨	٨٤٣	-	١١,٥٦٧
بعد سنة	٧,٣٠١	٢,١٨٥	١,٢٣٨	-	-	١٠,٧٢٤
بعد سنتين	٧,٣٠١	٢,١٨٥	-	-	-	٩,٤٨٦
بعد ثلاث سنوات	٧,٣٠١	-	-	-	-	٧,٣٠١
بعد أربع سنوات	-	-	-	-	-	-
بعد خمسة سنوات	-	-	-	-	-	-
بعد ستة سنوات	-	-	-	-	-	-
بعد سبعة سنوات	-	-	-	-	-	-
بعد ثمانية سنوات	-	-	-	-	-	-
بعد تسعة سنوات	-	-	-	-	-	-
إجمالي المطالبات التراكمية المدفوعة	٧,٣٠١	٢,١٨٥	١,٢٣٨	٧٧١	١٠,٤٢١	٢١,٩١٦
إجمالي المطالبات عن سنوات الحوادث لآخر عشر سنوات	-	-	-	٧٢	٢١,٠٣٨	٢١,١١٠
إجمالي المطالبات لسنوات الحوادث السابقة	-	-	-	-	-	-
تأثير الخصم	-	-	-	-	-	(١,٥٤١)
إجمالي المطالبات مقابل المطالبات المتكبدة	-	-	-	-	-	١٩,٥٦٩

\*تمثل التقديرات الإذاعات المبلغه وغير المبلغه  
المطالبات القصوى = المطالبات تحت التسوية + المطالبات المدفوعة + المطالبات التي وقعت ولم تبلغ

الشركة الأردنية الفرنسية للتأمين  
( شركة مساهمة عامة محدودة )  
إيضاحات حول القوائم المالية الموحدة  
للسنة المالية المنتهية في ٣١ كانون الأول ٢٠٢٤  
(دينار أردني)

**إيضاح ٤١ - إدارة المخاطر (تابع)**

**٢. تطور الادعاءات (تابع)**

**تأمينات فروع أخرى**

٢٠٢٠ وما قبلها	٢٠٢١	٢٠٢٢	٢٠٢٣	٢٠٢٤	المجموع
<b>تقديرات إجمالي المطالبات القصوى غير المخصصة*</b>					
٤,٢١٨	-	٣٢٩	-	١٥,١٨٢	١٩,٧٣٠
٤,٢٢٩	٢,١٨٥	٣٢٩	٨٤٣	-	٧,٥٨٦
٤,٢٢٩	٢,١٨٥	٣٢٩	-	-	٦,٧٤٣
٤,٢٢٩	٢,١٨٥	-	-	-	٦,٤١٤
٤,٢٢٩	-	-	-	-	٤,٢٢٩
-	-	-	-	-	-
-	-	-	-	-	-
-	-	-	-	-	-
-	-	-	-	-	-
-	-	-	-	-	-
-	-	-	-	-	-
٤,٢٢٩	٢,١٨٥	٣٢٩	٧٧١	١٠,٤٢١	١٧,٩٣٥
-	-	-	٧٢	٤,٧٦١	٤,٨٣٤
<b>صافي المطالبات التراكمية المدفوعة</b>					
<b>صافي المطالبات عن سنوات الحوادث لآخر عشر سنوات</b>					
-	-	-	-	-	-
-	-	-	-	-	(٣٩١)
-	-	-	-	-	٤,٤٤٣

\*تمثل التقديرات الادعاءات المبلغة وغير المبلغة

المطالبات القصوى = المطالبات تحت التسوية + المطالبات المدفوعة + المطالبات التي وقعت ولم تبلغ

**تأمينات الانتماء والكفالة**

٢٠٢٠ وما قبلها	٢٠٢١	٢٠٢٢	٢٠٢٣	٢٠٢٤	المجموع
<b>تقديرات إجمالي المطالبات القصوى غير المخصصة*</b>					
١٥,٢٦٠	٢,٩٥٣	٢٥,٥٨٥	٤٤,٢٠١	٦٧,٤٣٠	١٥٥,٤٣٠
٤٨,٨٢٢	٣٢,٣٨٤	١٢,٨٨٦	٣٣,٥١٥	-	١٢٧,٦٠٧
(٨,٢٠٥)	٥,٠٧٠	١٨,٤٩٩	-	-	١٥,٣٦٥
(٣,٢٤٣)	١٢,٧٧٣	-	-	-	٩,٥٣٠
١,٤٥٥	-	-	-	-	١,٤٥٥
-	-	-	-	-	-
-	-	-	-	-	-
-	-	-	-	-	-
-	-	-	-	-	-
-	-	-	-	-	-
-	-	-	-	-	-
-	-	-	-	-	-
٢٢,٩٥٤	١٣,٩٥٥	٤٦,١٢٧	١٤,٩٨٦	٧,٥٢٤	١٠٥,٥٤٦
٦٣١,٢٢٦	(١,١٨٢)	(٢٧,٦٢٧)	١٨,٥٢٩	٥٩,٩٠٦	٦٨٠,٨٥٢
<b>إجمالي المطالبات التراكمية المدفوعة</b>					
<b>إجمالي المطالبات عن سنوات الحوادث لآخر عشر سنوات</b>					
-	-	-	-	-	-
-	-	-	-	-	(٢٢,٥٣٥)
-	-	-	-	-	٦٥٨,٣١٧

\*تمثل التقديرات الادعاءات المبلغة وغير المبلغة

المطالبات القصوى = المطالبات تحت التسوية + المطالبات المدفوعة + المطالبات التي وقعت ولم تبلغ

الشركة الأردنية الفرنسية للتأمين  
(شركة مساهمة عامة محدودة)  
إيضاحات حول القوائم المالية الموحدة  
للسنة المالية المنتهية في ٣١ كانون الأول ٢٠٢٤  
(دينار أردني)

## إيضاح ٤١ - إدارة المخاطر (تابع)

### ٢. تطور الإذاعات (تابع)

تأمينات الائتمان والكفالة	٢٠٢٠ وما قبلها	٢٠٢١	٢٠٢٢	٢٠٢٣	٢٠٢٤	المجموع
تقديرات إجمالي المطالبات القصوى غير المخصصة*						
كما في سنة الحادث	١٥,٢٦٠	٢,٩٥٣	٢٥,٥٨٥	٤٤,٢٠١	٦٧,٤٣٠	١٥٥,٤٣٠
بعد سنة	٤٨,٨٢٢	٣٢,٣٨٤	١٢,٨٨٦	٣٣,٥١٥	-	١٢٧,٦٠٧
بعد سنتين	(٨,٢٠٥)	٥,٠٧٠	١٨,٤٩٩	-	-	١٥,٣٦٥
بعد ثلاث سنوات	(٣,٢٤٣)	١٢,٧٧٣	-	-	-	٩,٥٣٠
بعد أربع سنوات	١,٤٥٥	-	-	-	-	١,٤٥٥
بعد خمسة سنوات	-	-	-	-	-	-
بعد ستة سنوات	-	-	-	-	-	-
بعد سبعة سنوات	-	-	-	-	-	-
بعد ثمانية سنوات	-	-	-	-	-	-
بعد تسعة سنوات	-	-	-	-	-	-
صافي المطالبات التراكمية المدفوعة	٢٢,٩٥٤	١٣,٩٥٥	٤٦,١٢٧	١٤,٩٨٦	٧,٥٢٤	١٠٥,٥٤٦
صافي المطالبات عن سنوات الحوادث لآخر عشر سنوات	٦٣١,٢٢٦	(١,١٨٢)	(٢٧,٦٢٧)	١٨,٥٢٩	٥٩,٩٠٦	٦٨٠,٨٥٢
صافي المطالبات لسنوات الحوادث السابقة تأثير الخصم	-	-	-	-	-	-
صافي المطالبات مقابل المطالبات المتكبدة	-	-	-	-	-	(٢٢,٥٣٥)
*تمثل التقديرات الإذاعات المبلغه وغير المبلغه	-	-	-	-	-	٦٥٨,٣١٧
المطالبات القصوى = المطالبات تحت التسوية + المطالبات المدفوعة + المطالبات التي وقعت ولم تبلغ						

### تأمينات الطيران

تأمينات الطيران	٢٠٢٠ وما قبلها	٢٠٢١	٢٠٢٢	٢٠٢٣	٢٠٢٤	المجموع
تقديرات إجمالي المطالبات القصوى غير المخصصة*						
كما في سنة الحادث	-	-	-	-	-	-
بعد سنة	-	-	-	-	-	-
بعد سنتين	-	-	-	-	-	-
بعد ثلاث سنوات	-	-	-	-	-	-
بعد أربع سنوات	-	-	-	-	-	-
بعد خمسة سنوات	-	-	-	-	-	-
بعد ستة سنوات	-	-	-	-	-	-
بعد سبعة سنوات	-	-	-	-	-	-
بعد ثمانية سنوات	-	-	-	-	-	-
بعد تسعة سنوات	-	-	-	-	-	-
إجمالي المطالبات التراكمية المدفوعة	-	-	-	-	-	-
إجمالي المطالبات عن سنوات الحوادث لآخر عشر سنوات	٨٩,٦١٤	-	-	-	-	٨٩,٦١٤
إجمالي المطالبات لسنوات الحوادث السابقة تأثير الخصم	-	-	-	-	-	-
إجمالي المطالبات مقابل المطالبات المتكبدة	-	-	-	-	-	(١,٥٩٤)
*تمثل التقديرات الإذاعات المبلغه وغير المبلغه	-	-	-	-	-	٨٨,٠١٩
المطالبات القصوى = المطالبات تحت التسوية + المطالبات المدفوعة + المطالبات التي وقعت ولم تبلغ						

الشركة الأردنية الفرنسية للتأمين  
( شركة مساهمة عامة محدودة )  
إيضاحات حول القوائم المالية الموحدة  
للسنة المالية المنتهية في ٣١ كانون الأول ٢٠٢٤  
(دينار أردني)

## إيضاح ٤١ - إدارة المخاطر (تابع)

### ٢. تطور الإذاعات (تابع)

تأمينات الطيران	٢٠٢٠ وما قبلها	٢٠٢١	٢٠٢٢	٢٠٢٣	٢٠٢٤	المجموع
تقديرات إجمالي المطالبات القصوى غير المخصصة*	-	-	-	-	(٢)	(٢)
كما في سنة الحادث	-	-	-	-	-	-
بعد سنة	-	-	-	-	-	-
بعد سنتين	-	-	-	-	-	-
بعد ثلاث سنوات	-	-	-	-	-	-
بعد أربع سنوات	-	-	-	-	-	-
بعد خمسة سنوات	-	-	-	-	-	-
بعد ستة سنوات	-	-	-	-	-	-
بعد سبعة سنوات	-	-	-	-	-	-
بعد ثمانية سنوات	-	-	-	-	-	-
بعد تسعة سنوات	-	-	-	-	-	-
صافي المطالبات التراكمية المدفوعة	-	-	-	-	-	-
صافي المطالبات عن سنوات الحوادث لآخر عشر سنوات	٢	-	-	-	(٢)	-
صافي المطالبات لسنوات الحوادث السابقة	-	-	-	-	-	-
تأثير الخصم	-	-	-	-	-	-
صافي المطالبات مقابل المطالبات المتكبدة	-	-	-	-	-	-
*تمثل التقديرات الإذاعات المبلغية وغير المبلغية						
المطالبات القصوى = المطالبات تحت التسوية + المطالبات المدفوعة + المطالبات التي وقعت ولم تبلغ						

### ٣. تركيز مخاطر التأمين

فيما يلي جداول تبين تركيزات المخاطر حسب انواع التأمين والتوزيع الجغرافي والقطاعي.  
تتركز مطلوبات عقود التأمين طبقاً لنوع التأمين كما يلي:

نوع التأمين	٢٠٢٤		٢٠٢٣	
	صافي	اجمالي	صافي	اجمالي
المركبات	١٨,٧٤١,٥٥٨	١٩,٢٣٩,٠١٣	١٤,٨٤١,٢٩١	١٧,٧٣٠,٧٦١
البحري	٢٧,٩٥٧	٣٩٨,٣٣١	٢٣,٨٥١	٢٩٨,٨٣٢
الطيران	١٠,٦١٨	٣٢٧,٢٢٧	٩,٧٣٠	٣٢٤,٠٩٠
الحريق والاضرار الأخرى	١٢٣,٨٠٠	٨٤٠,٩١٩	٢٤٠,١٤٥	٨٧٠,٠٣٧
المسؤولية	٦٤,٦٤٤	٥٣٠,٥١٣	٥٢,٠٠٥	٤٧٥,٨٠٦
الانتمان	٩٣١,٥٩٣	١,٢٢٥,١٢٧	٣٩٠,٥٩٦	١,١٩٧,٥٤٥
الحوادث الشخصية	-	-	-	-
الطبي	٦,٢٥٣,٢٥٧	٦,٤٦٤,٣٧١	٧,٤٢٠,٩٩١	٧,٦٤٣,٨٤٦
الحياة	٦٦٤,٨٤٤	١,٠٧٣,٦٤١	٧١٧,١٦٥	١,٢٢٢,٨٤٢
المجموع	٢٦,٨١٨,٢٧١	٣٠,٠٩٩,١٤٢	٢٣,٦٩٥,٧٧٤	٢٩,٧٦٣,٧٥٩

الشركة الأردنية الفرنسية للتأمين  
(شركة مساهمة عامة محدودة)  
إيضاحات حول القوائم المالية الموحدة  
للسنة المالية المنتهية في ٣١ كانون الأول ٢٠٢٤  
(دينار أردني)

#### إيضاح ٤١ - إدارة المخاطر (تابع)

#### ٣. تركيز مخاطر التأمين (تابع)

تتركز الموجودات والمطلوبات طبقاً للتوزيع الجغرافي والقطاعي كما يلي:

#### أ. حسب المنطقة الجغرافية

٢٠٢٤				
موجودات	مطلوبات	موجودات إعادة التأمين	مطلوبات إعادة التأمين	
٢٩,٦٠٠,١٤٨	٢٢,٧٩٥,٣٥٠	٢,٠٤٨,٢٧٥	-	داخل المملكة
١,٢٥٦,١٤٠	-	٣٠٣,٢٨١	-	دول الشرق الأوسط
-	-	٨٥٣,٤٨٨	-	أوروبا
-	-	٢٨٨,٤١٠	-	آسيا
-	-	-	-	أفريقيا
-	-	-	-	أميركا
-	-	-	-	دول أخرى
٣٠,٨٥٦,٢٨٨	٢٢,٧٩٥,٣٥٠	٣,٤٩٣,٤٥٤	-	المجموع

٢٠٢٣				
موجودات	مطلوبات	موجودات إعادة التأمين	مطلوبات إعادة التأمين	
٢١,٤٩٧,٠٩٦	١٥,٨٤٤,٣٦٧	٢,٨٠٧,١٥٦	-	داخل المملكة
١,٠٥٥,١٩٧	-	١٦٨,٨٤١	-	دول الشرق الأوسط
-	-	٤٧٥,٣٥٤	-	أوروبا
-	-	١٣٧,٨٤٧	-	آسيا
-	-	-	-	أفريقيا
-	-	-	-	أميركا
-	-	-	-	دول أخرى
٢٢,٥٥٢,٢٩٣	١٥,٨٤٤,٣٦٧	٣,٥٨٩,١٩٨	-	المجموع

\*يمثل هذا البند جميع دول آسيا ودول الشرق الأوسط وأوروبا وأفريقيا وأمريكا.

#### ب. حسب القطاع

٢٠٢٣			٢٠٢٤			
بنود خارج قائمة المركز المالي	مطلوبات	موجودات	بنود خارج قائمة المركز المالي	مطلوبات	موجودات	
٤,٣٨٠,٩٧٧	١٥,٣٦٧,٩٥٩	٢٤,٧٤٢,٢٣٧	٤,٩٦٠,٠١٩	٢٢,١٠٩,٩٤٠	٣٢,٥١١,١٣٢	شركات ومؤسسات
-	٤٧٦,٤٠٨	١,٣٩٩,٢٥٤	-	٦٨٥,٤١٠	١,٨٣٨,٦١٠	أفراد
٤,٣٨٠,٩٧٧	١٥,٨٤٤,٣٦٧	٢٦,١٤١,٤٩١	٤,٩٦٠,٠١٩	٢٢,٧٩٥,٣٥٠	٣٤,٣٤٩,٧٤٢	المجموع

#### ٤. مخاطر إعادة التأمين

كما هو الحال مع شركات التأمين الأخرى، ولغرض تخفيض التعرض إلى خسائر مالية قد تنتج عن المطالبات التأمينية الكبيرة، تقوم الشركة ضمن أعمالها الإعتيادية بالدخول في إتفاقيات إعادة تأمين مع أطراف أخرى.

وللتقليل تعرضها لخسائر كبيرة نتيجة إفسار شركات إعادة التأمين، تقوم الشركة بتقييم الوضع المالي لشركات إعادة التأمين التي تتعامل معها ورصد تركيزات مخاطر الإنتمان الناتجة عن المناطق الجغرافية والأنشطة أو المكونات الاقتصادية المماثلة لتلك الشركات. إن عقود إعادة التأمين المصدرة لا تعفي الشركة من التزاماتها اتجاه حملة وثائق التأمين، ونتيجة لذلك تبقى الشركة ملتزمة برصيد المطالبات المعاد تأمينها في حالة عدم تمكن معيدي التأمين من الوفاء باللتزاماتهم وفقاً لعقود إعادة التأمين.

الشركة الأردنية الفرنسية للتأمين  
( شركة مساهمة عامة محدودة )  
إيضاحات حول القوائم المالية الموحدة  
للمنتهية المالية المنتهية في ٣١ كانون الأول ٢٠٢٤  
(بنار أردني)

#### إيضاح ٤١ - إدارة المخاطر (تبع)

##### ٥. حسانية مخاطر التأمين

فيما يلي جدول يوضح أثر التغير الممكن المعقول في أسعار اقتسام الاكتتاب على قائمة الدخل وحقوق الملكية مع بقاء جميع المتغيرات الأخرى المؤثرة ثابتة.

نسبة التغير %	هامش الخدمة التعاقبية		ربح أو خسارة		الأثر على حقوق الملكية	
	صافي	اجمالي	صافي	اجمالي	صافي	اجمالي
معدل الوفيات	-	(٢٥٤)	(٢٥٤)	٨٣	(٢٥٤)	٨٣
معدل الوفيات	-	-	-	-	-	-
الاحتلال	-	-	-	-	-	-
طول العمر	-	-	-	-	-	-
طول العمر	-	٨٣	٨٣	(٢٥٤)	(٢٥٤)	٨٣
المصروفات	-	(٢٥٤)	(٢٥٤)	(٤٠)	(٤٠)	(٢٥٤)
المصروفات	-	(٤٠)	(٤٠)	(٤٠)	(٤٠)	(٤٠)
معدل الاقتضاء	-	-	-	-	-	-
معدل الاقتضاء	-	-	-	-	-	-
معدل الخسارة الإجمالية	-	-	-	-	-	-
معدل الخسارة الإجمالية	-	-	-	-	-	-



الشركة الأردنية الفرنسية للتأمين  
( شركة مساهمة عامة محدودة )  
إيضاحات حول القوائم المالية الموحدة  
للسنة المالية المنتهية في ٣١ كانون الأول ٢٠٢٤  
(دينار أردني)

إيضاح ٤١ - إدارة المخاطر (تابع)  
جسدية مخاطر التأمين (تابع)  
٢٠٢٣

الأثر على حقوق الملكية		ربح أو خسارة		هامش الخدمة التعاقبية		نسبة التغير %
صافي	اجمالي	صافي	اجمالي	صافي	اجمالي	
(١٢٧)	(١٢٧)	(١٢٧)	(١٢٧)	-	-	%٥٠+
٦٤	٦٤	٦٤	٦٤	-	-	%٥٠-
-	-	-	-	-	-	%٥٠+
-	-	-	-	-	-	%٥٠-
٦٤	٦٤	٦٤	٦٤	-	-	%٥٠+
(١٢٧)	(١٢٧)	(١٢٧)	(١٢٧)	-	-	%٥٠-
(٢١)	(٢١)	(٢١)	(٢١)	-	-	%٥٠+
٢١	٢١	٢١	٢١	-	-	%٥٠-
-	-	-	-	-	-	%٥٠+
-	-	-	-	-	-	%٥٠-
-	-	-	-	-	-	%٥٠+
-	-	-	-	-	-	%٥٠-
-	-	-	-	-	-	%٥٠+

محل الوفيات  
محل الوفيات  
الاعتلال  
الاعتلال  
طول العمر  
طول العمر  
المصروفات  
المصروفات  
محل الاقتضاء  
محل الاقتضاء  
محل الخسارة الإجمالية  
محل الخسارة الإجمالية

الشركة الأردنية الفرنسية للتأمين  
(شركة مساهمة عامة محدودة)  
إيضاحات حول القوائم المالية الموحدة  
للسنة المالية المنتهية في ٣١ كانون الأول ٢٠٢٤  
(دينار أردني)

#### إيضاح ٤١ - إدارة المخاطر (تابع)

##### ب. المخاطر المالية

تتبع الشركة سياسات مالية لإدارة المخاطر المختلفة ضمن استراتيجية محددة وتتولى إدارة الشركة رقابة وضبط المخاطر وإجراء التوزيع الاستراتيجي الأمثل لكل من الموجودات المالية والمطلوبات المالية، وتشمل المخاطر أسعار الفائدة، مخاطر الائتمان، مخاطر أسعار العملات الأجنبية ومخاطر السوق. وتتبع الشركة سياسة التحوط المالي لكل من الموجودات المالية والمطلوبات المالية كلما دعت الحاجة إلى ذلك، وهو التحوط المتعلق بمخاطر مستقبلية متوقعة.

##### ١. مخاطر السوق

هي مخاطر تذبذب القيمة العادلة أو التدفقات النقدية للأدوات المالية نتيجة للتغير في أسعار السوق مثل أسعار الفائدة وأسعار العملات وأسعار الأسهم، وتنشأ مخاطر السوق نتيجة وجود مراكز مفتوحة في أسعار الفائدة والعملات والاستثمار في الأسهم، ويتم مراقبة هذه المخاطر وفقاً لسياسات وإجراءات محددة ومن خلال لجان متخصصة ومراكز العمل المعنية، وتتضمن مخاطر السوق مخاطر أسعار الفائدة، ومخاطر أسعار الصرف، مخاطر التغير في أسعار الأسهم. يتم قياس مخاطر السوق والرقابة عليها بأسلوب تحليل الحساسية.

##### أ- مخاطر أسعار الفائدة

إن الشركة معرضة لمخاطر أسعار الفائدة على موجوداتها ومطلوباتها والتي تحمل فائدة مثل الودائع لدى البنوك. تتراوح معدلات الفائدة على أرصدة الودائع لدى البنوك بالدينار من ٥,٧٥٪ إلى ٦,٨٠٪ خلال السنة المنتهية في ٣١ كانون الأول ٢٠٢٤. (٣١ كانون الأول ٢٠٢٣: من ٦,٢٥٪ إلى ٦,٧٥٪) (إيضاح ٦). يوضح الجدول التالي حساسية قائمة الدخل للتغيرات الممكنة المعقولة على أسعار الفائدة كما في ٣١ كانون الأول ٢٠٢٤ و ٢٠٢٣، مع بقاء جميع المتغيرات الأخرى المؤثرة ثابتة. تتمثل حساسية قائمة الدخل بأثر التغيرات المفترضة الممكنة بأسعار الفوائد على ربح الشركة لسنة واحدة، ويتم احتسابها على الموجودات والمطلوبات المالية التي تحمل سعر فائدة متغير كما في ٣١ كانون الأول ٢٠٢٤ و ٢٠٢٣.

٢٠٢٤ العملة	
الزيادة بسعر الفائدة	الزيادة (النقص) في ربح السنة
١٪	١١٩,٨٣٦
دينار أردني	
٢٠٢٣ العملة	
الزيادة بسعر الفائدة	الزيادة (النقص) في ربح السنة
١٪	١٠٨,١٨٤
دينار أردني	

في حال كان هناك تغير سلبي يكون الأثر مساوي للتغير اعلاه مع عكس الإشارة.

الشركة الأردنية الفرنسية للتأمين  
(شركة مساهمة عامة محدودة)  
إيضاحات حول القوائم المالية الموحدة  
للسنة المالية المنتهية في ٣١ كانون الأول ٢٠٢٤  
(دينار أردني)

#### إيضاح ٤١- إدارة المخاطر (تابع)

##### ب- مخاطر العملات الأجنبية

ان مخاطر العملات الأجنبية هي المخاطر الناتجة عن تقلب قيمة الأدوات المالية نتيجة للتغيرات في أسعار صرف العملات الأجنبية. يتم تمويل أغلبية موجودات ومطلوبات المجموعة باستخدام الدينار الأردني أو الدولار الأمريكي. حيث ان سعر الصرف بين الدينار الأردني والدولار الأمريكي ثابت بمعدل ٠/٧٠٩ وان احتمالية حدوث هذا الخطر ضئيلة. وعليه فإن الشركة لا تحتاط لمخاطر العملات الأجنبية للأسباب التالية:

- أن سعر صرف الدولار ثابت ما بين ٠/٧٠٨ إلى ٠/٧١٠ بيعاً وشراءً من قبل البنك المركزي الأردني.

- كما لا يوجد حسابات بعملات أجنبية أخرى إلا أن الشركة تراقب تقلبات أسعار صرف العملات بصورة مستمرة.

مخاطر العملات الأجنبية هي مخاطر تغير قيمة الأدوات المالية نتيجة التغير في أسعار العملات الأجنبية. يُعتبر الدينار الأردني عملة الأساس للمجموعة. يقوم مجلس الإدارة بوضع حدود للمركز المالي لكل عملة لدى الشركة. يتم مراقبة مركز العملات الأجنبية بشكل يومي ويتم إتباع إستراتيجيات للتأكد من الإحتفاظ بمركز العملات الأجنبية ضمن الحدود المعتمدة.

تعتقد ادارة الشركة ان مخاطر العملات الأجنبية وتأثيرها على القوائم المالية غير مادي.

فيما يلي صافي تركيز العملات الأجنبية الرئيسية لدى الشركة:

نوع العملة	بالعملات الأجنبية		المعادل بالدينار	
	٢٠٢٣	٢٠٢٤	٢٠٢٣	٢٠٢٤
دولار امريكي	٢,٨٨٦,٩١٦	٥,٢٠٩,١٩٢	٢,٠٤٦,٨٢٣	٣,٦٩٣,٣١٧

##### ٤. مخاطر الائتمان

هي المخاطر التي قد تتجم عن إخفاق أحد أطراف الدائرة المالية في تلبية التزام ما والتسبب في أن يتحمل الطرف الآخر خسارة مالية، وللتخفيف من مخاطر الائتمان تقوم الشركة بالإجراءات التالية:

- وضع الحدود الائتمانية للوسطاء والوكلاء.
- مراقبة الذمم المدينة.
- وضع سياسات لاعادة التأمين لدى أطراف أخرى ملينة ماليا.
- الاحتفاظ بالأرصدة النقدية الخاصة بالشركة مع بنوك محلية وعالمية.

##### ٣. المخاطر التشغيلية

هي المخاطر الناتجة عن تعطل الأنظمة او يمكن ان تنتج عن اي خطأ بشري مقصود أو غير مقصود، حيث يمكن ان تؤثر هذه الأخطار على سمعة الشركة حيث يمكن ان تؤدي الى خسارة مالية. ويمكن تفادي مثل هذه الأخطار بفصل الواجبات ووضع الإجراءات اللازمة للحصول على أي معلومات من الأنظمة المستخدمة في الشركة ومن خلال توعية وتدريب كوادر الشركة.

##### ٤. المخاطر القانونية

ينتج هذا النوع من الأخطار عن الدعاوى القانونية ضد الشركة، ولتفادي هذه الأخطار قامت الشركة بإنشاء دائرة قانونية مستقلة لمتابعة أعمال الشركة بما يتلائم مع قانون تنظيم أعمال التأمين وتعليمات البنك المركزي.

##### ٥. مخاطر السيولة

تتمثل مخاطر السيولة في عدم قدرة الشركة على توفير التمويل اللازم لتأدية التزاماتها في تواريخ استحقاقها، وللوقاية من هذه المخاطر تقوم الإدارة بتنوع مصادر التمويل وإدارة الموجودات والمطلوبات وموائمة آجالها والإحتفاظ برصيد كاف من النقد وما في حكمه والأوراق المالية القابلة للتداول.

تتبع الإدارة نظاماً ملائماً لإدارة المخاطر المتعلقة بالتمويل قصير وطويل الأجل وذلك من خلال الاحتفاظ باحتياطات مناسبة من خلال المراقبة الفعلية على التدفقات النقدية المتوقعة ومقارنة استحقاق الموجودات من جهة والمطلوبات المالية والالتزامات الفنية من الجهة الأخرى.

الشركة الأردنية العربية للتأمين  
(شركة مساهمة عامة محدودة)  
إيضاحات حول القوائم المالية الموحدة  
للسنة المالية المنتهية في ٣١ كانون الأول ٢٠٢٤  
(دينار أردني)

#### إيضاح ٤-١- إدارة المخاطر (تابع)

##### ٥. مخاطر السيولة (تابع)

أقل من شهر	من ١ إلى ٣ أشهر	من ٣ إلى ٦ أشهر	من ٦ شهور حتى سنة	أكثر من سنة	بدون استحقاق	المجموع
-	٢,٦٣٥,٥٦٤	٣,٤٠٧,٦٥٠	١١,٦٨٩,٧٧٨	-	٣,٩٦٤,١٥٤	٢١,٦٩٧,١٤٦
-	-	-	-	-	-	-
-	-	-	-	-	-	-
-	-	-	٢٦٢,١٨٩	-	-	٢٦٢,١٨٩
-	-	-	-	-	٤٩٩,٦٠٥	٤٩٩,٦٠٥
-	٣٣,٤٤١	-	٣٠,٢٩٦٩	-	-	٣٣٦,٤١٠
-	٢,٦٦٩,٠٠٥	٣,٤٠٧,٦٥٠	١٢,٢٥٤,٩٣٦	-	٤,٤٦٣,٧٥٩	٢٢,٧٩٥,٣٥٠
-	٦,٢٨٤,٨٨٧	١٥٠,٦٢٠	٨,٧٢٩,٣٩٠	-	١٧,٨٠٥,٤١٣	٣٤,٣٤٩,٧٤٢
-	١,٣٧٩,٤٣٢	-	-	-	-	-
مطلوبات التأمين						
مخصص ضريبة الدخل						
الترامات عقود ايجار						
مطلوبات ضريبة موحدة						
مطلوبات أخرى						
المجموع						
مجموع الموجودات						

##### ٣١ كانون الأول ٢٠٢٣

المطلوبات						
مطلوبات التأمين						
مخصص ضريبة موحدة						
مخصص ضريبة الدخل						
الترامات عقود ايجار						
مطلوبات أخرى						
المجموع						
مجموع المبرجات						

الشركة الأردنية الفرنسية للتأمين

(شركة مساهمة عامة محدودة)  
إيضاحات حول القوائم المالية الموحدة  
للسنة المالية المنتهية في ٣١ كانون الأول ٢٠٢٤  
(بنيار أرمني)

يضاح ٤٢ - تحليل القطاعات الرئيسية

معلومات عن قطاعات أعمال الشركة

لأغراض إدارية وكما هو موضح في إيضاح إيرادات عقود التأمين إيضاح (٢١) وإيضاح مصروفات عقود التأمين إيضاح (٢٧) تم تنظيم المجموعة تشمل قطاع التأمينات العامة ويشمل (تأمين المركبات، تأمين البحري والنقل، تأمين الحريق والضرر، الأخرى المسؤولة التأمين الطبي، تأمين الحياة، الترواح الأخرى) يشكل هذا القطاع الأساس الذي تستخدمه الشركة وأظهر المرفقات المتعلقة بالقطاعات على الاستشارات وإدارة التلق الحساب الشركة الخاص، تتم المعاملات بين قطاعات الإعمال على أساس أسعار السوق التقديرية وبقيت الشروط التي يتم التعامل بها مع الغير.

تقريباً يلي توزيع موجودات ومطلوبات المجموعة حسب نوع المنتج:

[illegible]



الشركة الأردنية الفرنسية للتأمين  
( شركة مساهمة عامة محدودة )  
إيضاحات حول القوائم المالية الموحدة  
للسنة المالية المنتهية في ٣١ كانون الأول ٢٠٢٤  
(دينار أردني)

#### إيضاح ٤٢ - تحليل القطاعات الرئيسية (تابع)

##### معلومات التوزيع الجغرافي

يمثل هذا الإيضاح التوزيع الجغرافي لأعمال الشركة، تمارس الشركة نشاطاتها بشكل رئيسي في المملكة التي تمثل الأعمال المحلية علماً بأنه لا يوجد للشركة أي نشاطات أو فروع خارجية.  
فيما يلي توزيع إيرادات وموجودات الشركة ومصرفياتها الرأسمالية حسب القطاع الجغرافي:

المجموع		خارج المملكة		داخل المملكة	
٢٠٢٣	٢٠٢٤	٢٠٢٣	٢٠٢٤	٢٠٢٣	٢٠٢٤
٤١,٢٦٢,٩٢١	٤٣,٢٠٢,٧٨٩	-	-	٤١,٢٦٢,٩٢١	٤٣,٢٠٢,٧٨٩
٢٦,١٤١,٤٩١	٣٤,٣٤٩,٧٤٢	١,٢٥٦,١٤٠	٢,٧٠١,٣١٩	٢٥,٠٨٦,٢٩٤	٣١,٦٤٨,٤٢٣
اجمالي إيرادات عقود التأمين					
مجموع الموجودات					

#### إيضاح ٤٣ - إدارة رأس المال

يتم وضع وتنظيم متطلبات رأس المال من قبل إدارة التأمين لقد وضعت هذه المتطلبات لضمان وجود هامش ملائم. تم وضع اهداف اضافية من قبل الشركة للحفاظ على درجات ائتمانية قوية ونسبة رأسمال عالية من اجل دعم اعمالها وزيادة الحد الاعلى لقيمة المساهمين.

تقوم الشركة بإدارة هيكل رأس المال وإجراء التعديلات اللازمة عليها في ضوء تغيرات ظروف العمل. هذا ولم تقم الشركة بأية تعديلات على الأهداف والسياسات والإجراءات المتعلقة بهيكل رأس المال خلال السنة الحالية والسنة السابقة.  
في رأي إدارة الشركة إن رأس المال التنظيمي كافي لمواجهة أي مخاطر أو التزامات ممكن ان تطرأ مستقبلاً.  
المبلغ الذي تعتبره الشركة كرأس المال ونسبة هامش الملاءة، وفق الجدول التالي:

٢٠٢٣	٢٠٢٤	
<b>بنود رأس المال الأساسي</b>		
٩,١٠٠,٠٠٠	٩,١٠٠,٠٠٠	رأس المال المدفوع
٢,٢٧٥,٠٠٠	٢,٢٧٥,٠٠٠	الاحتياطي القانوني
١,٩٤٥,٩٣٢	(٨٣١,٧٣٦)	الأرباح المدورة
-	٩٣٢,٠٥٤	حقوق الاقلية
(١,٠٠٠,٠٠٠)	-	النقص في المخصصات والمخصصات الفنية
١٢,٣٢٠,٩٣٢	١١,٤٧٥,٣١٨	
<b>بنود رأس المال الإضافي</b>		
١,٥٧٥,٧٤٦	١,٧٣٦,٧٣٥	الزيادة في قيمة الاستثمارات العقارية
(١٣٢,٨٦٥)	٢٤٦,٣٣٠	التغير المتراكم في القيمة العادلة من خلال بيان الدخل الشامل الاخر
١,٤٤٢,٨٨١	١,٩٨٣,٠٦٥	
-	٣,٥٢٤,٩٩٥	يشرح: استثمارات في شركات تابعة وزميلة مالية
١٣,٧٦٣,٨١٣	٩,٩٣٣,٣٨٨	مجموع رأس المال التنظيمي (أ)
٩,٦٣٣,٦٥٢	١١,٤٦٦,٨٧٧	مجموع رأس المال المطلوب (ب)
%١٤٢,٨٧	%٨٦,٦٣	نسبة هامش الملاءة (أ/ب)

الشركة الأردنية الفرنسية للتأمين  
( شركة مساهمة عامة محدودة )  
إيضاحات حول القوائم المالية الموحدة  
للسنة المالية المنتهية في ٣١ كانون الأول ٢٠٢٤  
(دينار أردني)

**إيضاح ٤٣ - إدارة رأس المال (تابع)**

\*هامش الملاءة للشركة قبل طرح التجاوز في "تعليمات أسس استثمار أموال شركة التأمين وتحديد طبيعة موجودات شركة التأمين ومواقعها التي تقابل الإلتزامات التأمينية المترتبة عليها" رقم (٢) لسنة ٢٠٠٦، علماً بأن الحد الأدنى لنسبة هامش الملاءة تساوي ١٥٠٪ من رأس المال المتوفر حسب تعليمات إدارة التأمين.

**إيضاح ٤٤ - القضايا المقامة على الشركة**

تظهر الشركة كمدعي عليها في عدد من القضايا بقيمة ٣,٩٤٣,٩٤٢ دينار، هذا وقد قامت الشركة باحتساب مخصصات كافية لمواجهة الإلتزامات لقاء هذه الدعاوي وفي رأي إدارة الشركة ان المخصصات المحتسبة والبالغة ٣,٩٤٣,٩٤٢ دينار كما في ٣١ كانون الأول ٢٠٢٤ (٣١ كانون الأول ٢٠٢٣: ٢,٧١٨,٥٤٠ دينار) كافية لمواجهة الإلتزامات لقاء هذه الدعاوي.

بلغت قيمة القضايا المقامة من الشركة على الغير ٢,٩٠٦,٥٦٣ دينار كما في ٣١ كانون الأول ٢٠٢٤ (٣١ كانون الأول ٢٠٢٣: ٢,٣٢٢,٩٣٨ دينار) تتمثل في ذمم مستحقة للشركة وشيكات مرتجعة نتيجة ممارسة الشركة لنشاطها الاعتيادي.



الشركة الأردنية الفرنسية للتأمين  
( شركة مساهمة عامة محدودة )  
إيضاحات حول القوائم المالية الموحدة  
للسنة المالية المنتهية في ٣١ كانون الأول ٢٠٢٤  
(دينار أردني)

**إيضاح ٤٥ - التزامات ممكن أن تطراً**

على الشركة بتاريخ القوائم المالية التزامات محتمل ان تطراً تتمثل في كفالات بنكية بمبلغ ٤,٩٦٠,٠١٩ دينار مقابل ٤,٣٨٠,٩٧٧ دينار كما في ٣١ كانون الأول ٢٠٢٤ وفي ٣١ كانون الأول ٢٠٢٣ على التوالي.

**إيضاح ٤٦ - ارقام المقارنة**

تم إعادة تبويب بعض ارقام القوائم المالية لعام ٢٠٢٣ لتتناسب مع تويب ارقام القوائم المالية لسنة ٢٠٢٤ ولم ينتج عن إعادة التويب أي أثر على الربح وحقوق الملكية.

**إيضاح ٤٧ - القيمة العادلة**

تستخدم الشركة الترتيب التالي لأساليب وبدائل التقييم وذلك في تحديد وعرض القيمة العادلة للأدوات المالية:

المستوى الأول: الأسعار السوقية المعلنة في الأسواق الفعالة لنفس الموجودات والمطلوبات.  
المستوى الثاني: تقنيات أخرى حيث تكون كل المدخلات التي لها تأثير مهم على القيمة العادلة يمكن ملاحظتها بشكل مباشر أو غير مباشر من معلومات السوق.  
المستوى الثالث: تقنيات أخرى حيث تستخدم مدخلات لها تأثير مهم على القيمة العادلة ولكنها ليست مبنية على معلومات من السوق يمكن ملاحظتها.

الجدول التالي يبين تحليل الأدوات المالية بالقيمة العادلة وحسب الترتيب الهرمي المذكور أعلاه:

المجموع	المستوى الثالث	المستوى الأول
<b>٣١ كانون الأول ٢٠٢٤</b>		
<b>موجودات مالية</b>		
٣٧٩,٤٣٢	-	٣٧٩,٤٣٢
١,٥١٤,٩٩٤	٥٠٣,٥٨٢	١,٠١١,٤١٢
١,٨٩٤,٤٢٦	٥٠٣,٥٨٢	١,٣٩٠,٨٤٤
<b>٣١ كانون الأول ٢٠٢٣</b>		
<b>موجودات مالية</b>		
٢٧٠,٩١٩	-	٢٧٠,٩١٩
٢,٥٣٣,٦٦٧	٨٨٤,٣٦٥	١,٦٤٩,٣٠٢
٢,٨٠٤,٥٨٦	٨٨٤,٣٦٥	١,٩٢٠,٢٢١

الشركة الأردنية الفرنسية للتأمين  
(شركة مساهمة عامة محدودة)  
إيضاحات حول القوائم المالية الموحدة  
للسنة المالية المنتهية في ٣١ كانون الأول ٢٠٢٤  
(دينار أردني)

**إيضاح ٤٨ - تحليل استحقاقات الموجودات والمطلوبات المتداولة وغير المتداولة**

لغاية سنة	أكثر من سنة	المجموع
<b>٣١ كانون أول ٢٠٢٤</b>		
<b>الموجودات -</b>		
١١,٩٨٣,٥٨٠	-	١١,٩٨٣,٥٨٠
ودائع لدى البنوك		
٣٧٩,٤٣٢	-	٣٧٩,٤٣٢
موجودات مالية بالقيمة العادلة من خلال الأرباح والخسائر		
١,٥١٤,٩٩٤	١,٥١٤,٩٩٤	-
موجودات مالية بالقيمة العادلة من خلال الدخل الشامل الآخر		
٣,٥٢٤,٩٩٥	٣,٥٢٤,٩٩٥	-
استثمار في شركة حليفة		
١,٦٣٦,٩٩٠	١,٥٦١,٩٩٠	٧٥,٠٠٠
موجودات مالية بالكلفة المطفأة		
٥,٠٩٩,٦٢٢	٥,٠٩٩,٦٢٢	-
استثمارات عقارية		
-	-	-
حق استخدام أصل		
١,٤٩٣,٢٣٣	-	١,٤٩٣,٢٣٣
نقد في الصندوق ولدى البنوك		
٣,٤٩٣,٤٥٤	-	٣,٤٩٣,٤٥٤
موجودات عقود اعادة التأمين - صافي		
٢,٦٢٧,٧٧٦	٢,٦٢٧,٧٧٦	-
موجودات ضريبية مؤجلة		
٢٠,٦١١	٢٠,٦١١	-
موجودات غير ملموسة - صافي		
١,٢٦٩,٨٩٧	١,٢٦٩,٨٩٧	-
ممتلكات ومعدات - صافي		
٦٧٤,٧٠٣	٦٧٤,٧٠٣	-
ذمم مدينة - غير متعلقة بعمليات التأمين		
٦٣٠,٤٥٥	٦٣٠,٤٥٥	-
موجودات اخرى		
٣٤,٣٤٩,٧٤٢	١٦,٩٢٥,٠٤٣	١٧,٤٢٤,٦٩٥
<b>مجموع الموجودات</b>		
<b>المطلوبات -</b>		
٢١,٦٩٧,١٤٦	-	٢١,٦٩٧,١٤٦
مطلوبات عقود التأمين - صافي		
٢٦٢,١٨٩	-	٢٦٢,١٨٩
ذمم دائنة غير متعلقة بعمليات التأمين		
-	-	-
مخصص ضريبة الدخل		
٤٩٩,٦٠٥	٤٩٩,٦٠٥	-
مطلوبات ضريبة مؤجلة		
٣٣,٤٤١	-	٣٣,٤٤١
مخصصات مختلفة		
٣٠٢,٩٦٩	-	٣٠٢,٩٦٩
مطلوبات أخرى		
٢٢,٧٩٥,٣٥٠	٤٩٩,٦٠٥	٢٢,٢٩٥,٧٤٥
<b>مجموع المطلوبات</b>		
١١,٥٥٤,٣٩٢	١٦,٤٢٥,٤٣٨	(٤,٨٧١,٠٤٦)
<b>صافي</b>		

الشركة الأردنية الفرنسية للتأمين  
( شركة مساهمة عامة محدودة )  
إيضاحات حول القوائم المالية الموحدة  
للسنة المالية المنتهية في ٣١ كانون الأول ٢٠٢٤  
(دينار أردني)

**إيضاح ٤٨ - تحليل استحقاقات الموجودات والمطلوبات المتداولة وغير المتداولة (تابع)**

٣١ كانون أول ٢٠٢٣	لغاية سنة	أكثر من سنة	المجموع
<b>الموجودات -</b>			
ودائع لدى البنوك	١٠,٨١٨,٤٥٦	-	١٠,٨١٨,٤٥٦
موجودات مالية بالقيمة العادلة من خلال الأرباح والخسائر	٢٧٠,٩١٩	-	٢٧٠,٩١٩
موجودات مالية بالقيمة العادلة من خلال الدخل الشامل الآخر	-	٢,٥٣٣,٦٦٧	٢,٥٣٣,٦٦٧
استثمار في شركة حليقة	-	-	-
موجودات مالية بالكلفة المطفأة	-	١٧٥,٠٠٠	١٧٥,٠٠٠
استثمارات عقارية	-	٢,٣٤٢,٩٦٢	٢,٣٤٢,٩٦٢
حق استخدام أصل	-	-	-
نقد في الصندوق ولدى البنوك	٢,١٨٦,٥٦٣	-	٢,١٨٦,٥٦٣
موجودات عقود اعادة التأمين - صافي	٣,٥٨٩,١٩٨	-	٣,٥٨٩,١٩٨
موجودات ضريبية مؤجلة	-	٢,٥٢٦,٥٩٩	٢,٥٢٦,٥٩٩
موجودات غير ملموسة - صافي	-	٣٠,٨٠٧	٣٠,٨٠٧
ممتلكات ومعدات - صافي	-	١,٢٩٧,٦٠٣	١,٢٩٧,٦٠٣
موجودات أخرى	٣٦٩,٧١٧	-	٣٦٩,٧١٧
<b>مجموع الموجودات</b>	<b>١٧,٢٣٤,٨٥٣</b>	<b>٨,٩٠٦,٦٣٨</b>	<b>٢٦,١٤١,٤٩١</b>
<b>المطلوبات -</b>			
مطلوبات عقود التأمين - صافي	١٥,٣٨٤,١٨٨	-	١٥,٣٨٤,١٨٨
بنوك دائنة	-	-	-
مخصص تعويض نهاية خدمة	-	-	-
التزام حق استخدام أصل	-	١٤,٠٨٤	١٤,٠٨٤
مخصص ضريبة الدخل	١٣١,٤٥٢	-	١٣١,٤٥٢
مطلوبات ضريبة مؤجلة	-	٤٣,٤١٧	٤٣,٤١٧
مطلوبات أخرى	٢٧١,٢٢٦	-	٢٧١,٢٢٦
<b>مجموع المطلوبات</b>	<b>١٥,٧٨٦,٨٦٦</b>	<b>٥٧,٥٠١</b>	<b>١٥,٨٤٤,٣٦٧</b>
<b>صافي</b>	<b>١,٤٤٧,٩٨٧</b>	<b>٨,٨٤٩,١٣٧</b>	<b>١٠,٢٩٧,١٢٤</b>

الشركة الأردنية الفرنسية للتأمين  
(شركة مساهمة عامة محدودة)  
بمضاحات حول القوائم المالية الموحدة  
للمسلة المالية المنتهية في ٣١ كانون الأول ٢٠٢٤  
(دينار أردني)

الشركة الأردنية الفرنسية للتأمين  
(شركة مساهمة عامة محدودة)  
إيضاحات حول القوائم المالية الموحدة  
للسنة المالية المنتهية في ٣١ كانون الأول ٢٠٢٤  
(بيلتر أردني)

**إيضاح ٥٠ - اطفاء تكاليف الاستحوذ لموجودات عقود التأمين**

٢٠٢٤

المجموع	بحري	حريق	طبي	المرجيات
٥١١,١٦١	٣,٨٩٨	٥١,٣٠٦	٤١,٦٣٧	٤١٤,٣٢٠
٥١١,١٦١	٣,٨٩٨	٥١,٣٠٦	٤١,٦٣٧	٤١٤,٣٢٠

عدد السنوات المتوقعة لإطفاء تكاليف الاستحوذ  
لموجودات عقود التأمين  
سنة

المجموع

٢٠٢٣

المجموع	بحري	حريق	طبي	المرجيات
٧٥٣,٨٩٨	٦,٥٣٥	٤٨,٩٩٠	٤٩,١٩٠	٦٤٩,١٨٣
٧٥٣,٨٩٨	٦,٥٣٥	٤٨,٩٩٠	٤٩,١٩٠	٦٤٩,١٨٣

عدد السنوات المتوقعة لإطفاء تكاليف الاستحوذ  
لموجودات عقود التأمين  
سنة

المجموع

الشركة الأردنية الفرنسية للتأمين  
( شركة مساهمة عامة محدودة )  
إيضاحات حول القوائم المالية الموحدة  
للسنة المالية المنتهية في ٣١ كانون الأول ٢٠٢٤  
( دينار أردني )

#### إيضاح ٥١- تحليل النعم المدينة

الصفحي	٢٠٢٣		٢٠٢٤	
	مخصص الخسائر الائتمانية المتوقعة	النعم المدينة	مخصص خسائر الائتمانية متوقعة	النعم المدينة
٤,٨٥٩,١٢٢	(٦٣٠,٤٧٤)	٥,٤٨٩,٥٩٦	(٦٥٤,١٨٢)	٤,٨٣٥,٤١٤
١٠,١٧٥,٠٨٥	(١,٣٢٠,٢٢٤)	١١,٤٩٥,٣٠٩	(١,١٦٨,٩٧٥)	١٠,٣٢٦,٣٣٤
٢٣٦,٣٩٦	(٣٠,١٧٢)	٢٠٦,٢٢٤	(٤٩,٢٢٧)	١٥٦,٩٩٧
-	-	-	-	-
٧١٤,٣٦١	(٩٢,٦٨٩)	٨٠٦,٠٥٠	(١٦٠,١٩٧)	٦٤٥,٨٥٣
٦٣,٩٤٥	(٨,٣٩٧)	٥٥,٥٤٨	(١,٢٥٦)	٥٤,٢٩١
١٦,٥٠٠	(٣,١٤١)	١٣,٣٥٩	(٩,٥٣١)	٣,٨٢٨
٧٠٦,٣٢٥	(٩١,٦٤٦)	٦١٤,٦٧٩	(١٠٠,٩٣٠)	٥١٣,٧٤٩
١٠,٥١٢	(١,٣٦٤)	٩,١٤٨	(١,٦٦٠)	٧,٤٨٨
١٧٣,٣٥٢	(٢٢,٤٩٢)	١٥٠,٨٦٠	(٤٤,٠٤٦)	١٠٦,٨١٤
١٦,٩٥٥,٥٩٨	(٢,٢٠٠,٠٠٠)	١٤,٧٥٥,٥٩٨	(٢,٢٠٠,٠٠٠)	١٢,٥٥٥,٥٩٨

المركبات

طبي

حريق

هولندي

بحري

طيران

العمومية المدينة

الائتمانات والكفالة

فروع أخرى

حياة

المجموع

الشركة الأردنية الفرنسية للتأمين  
(شركة مساهمة عامة محدودة)  
إيضاحات حول القوائم المالية الموحدة  
للسنة المالية المنتهية في ٣١ كانون الأول ٢٠٢٤  
(دينار أردني)

إيضاح ٥٢ - مصروفات أخرى

٢٠٢٣					٢٠٢٤				
البيانات الغير المتسوية للفترة	البيانات المتسوية للفترة (غير مباشر)	البيانات المتسوية للفترة (مباشر)	تفاوتات الاستحواذ		البيانات الغير المتسوية للفترة	البيانات المتسوية للفترة (غير مباشر)	البيانات المتسوية للفترة (مباشر)	تفاوتات الاستحواذ	
اجمالي					اجمالي				
٥,٠٦١,٠٣٢	٦٤٦,٩٧٨	١,١٧٧,٢٣٣	٩١٧,٠٤٠	٢,٣٢٤,٨٣١	٥,١٣٨,٣٥٥	٧٩٦,٩١٠	١,١٩١,٦٥٥	٩٧٨,٢٧٤	٢,٢٢١,٤١٦
٥,٠٦١,٠٣٢	٦٤٦,٩٧٨	١,١٧٧,٢٣٣	٩١٧,٠٤٠	٢,٣٢٤,٨٣١	٥,١٣٨,٣٥٥	٧٩٦,٩١٠	١,١٩١,٦٥٥	٩٧٨,٢٧٤	٢,٢٢١,٤١٦
اجمالي					اجمالي				

تقوم الشركة بتوزيع المصروفات الإدارية والعمومية ونفقات الموظفين المتعلّقة بعمود التأمين على مجموع التوزيعات المباشرة في حدة ويختلف قيمة المصروفات غير الموزعة إلى مجموع التوزيعات المباشرة على إجمالي الإنتاج المحفّظة مقسوماً على إجمالي الإنتاج الشركة في حين تقوم بتحليل المصروفات الإدارية والعمومية ونفقات الموظفين غير المباشرة وغير المتعلّقة بعمود التأمين على قائمة الربح أو الخسارة.

يتم تصنيف كل من تكاليف الاستحواذ وتكاليف إدارة المطالبات كمصاريف مباشرة حسب علاقتها بكل محفظة تأمينية، وتصنف باقي المصاريف على أنها غير مباشرة.

الشركة الأردنية الفرنسية للتأمين  
( شركة مساهمة عامة محدودة )  
إيضاحات حول القوائم المالية الموحدة  
للسنة المالية المنتهية في ٣١ كانون الأول ٢٠٢٤  
(دينار أردني)

#### إيضاح ٥٣ - الأحداث اللاحقة

لا يوجد أية أحداث لاحقة لها تأثير جوهري على نتائج أعمال الشركة أو استمراريتها.

#### إيضاح ٥٤ - العقود المتوقع خسارتها

تقوم الشركة بالاكنتاب بعقود متوقع خسارتها لعدة أسباب أهمها:

وجود عقود تأمين الزامية محددة الأسعار من قبل الجهات الحكومية مثل التأمين الإلزامي على المركبات و/ أو ان يكون حساب العميل مجدي للشركة ككل وليس كمحفظة.